京城日報
朝夕刊共十二頁

日、獨、伊三國同盟 ハンガリー國も參加
同志國樞軸參加の端緒を拓く

【ウィーン二十日同盟】ハンガリー國は豫て日獨伊樞軸陣營への參加を希望し過般來同國首都ブダペストにおいて四國代表者間にハンガリー國の三國同盟參加に關し協議を行ひつゝあつたが、この程完全なる諒解が成立するに至り二十日午後零時（日本時間二十日午後九時）ウィーンにおいて我が來栖駐獨大使、リッベントロップ獨外相、チアノ伊外相、チャーキー洪外相の間においてこれに關する議定書に正式調印が行はれ、こゝにハンガリー國は日獨伊三國同盟に正式參加することゝなつた、而して右議定書は三條より成り正式調印と同時に直ちに効力を發生するものである、これにより日獨伊三國同盟は成立以來僅か二ケ月にして新にハンガリー國の參加を得、三國同盟はこゝに歐洲における有力國をその傘下に世界新秩序建設の大理想達成のために邁進するとともに、今後志を同じくする同志國が翕然として結集すべき端緒を開いたものである、文化協定と防共協定とを通じ近來頓に親密の度を加へつゝある日洪兩國關係はこれによつて一層の緊密さを増すものとして極めて重大なる意義を有するものである、右に關し外務省では廿日午後九時左の如く情報部長談を發表した

【寫眞＝上より來栖大使、リッベントロップ獨外相、チアノ伊外相、チャーキー洪外相】

外務省情報部長談

【東京電話】外務省情報部長談＝廿日午後九時發表＝今般ハンガリー國は三國條約に參加することゝなり、十一月二十日ウィーンに於て三國側たる帝國全權來栖大使、ドイツ國全權リッベントロップ外相、イタリー國全權チアノ外相とハンガリー國全權チャーキー外相との間にハンガリー國の參加に關する議定書が調印された、本議定書の内容は簡單であつて第一條においてハンガリー國は三國條約に參加する旨を定め、第二條に於て日獨伊三國混合專門委員會がハンガリー國の利益に關する問題を討議する場合にはハンガリー國代表者も亦右委員會に參加すべき旨を規定し、第三條に於ては本議定書は日獨伊及ハンガリー文テキストを以て正文とし本議定書は署名の日より實施せらるべき旨を規定してゐる、日獨伊三國と志を同じうし世界新秩序建設たる三國共通の理想に均しく共鳴する國家の三國條約參加はハンガリーを以て嚆矢とし今般世界の同志國が翕然として三國條約の傘下に集る端緒を拓いたものである、從つて同國の本條約參加は三國條約の目的とするところを一層效果あらしむる所以であり、日獨伊三國の大東亞及び歐洲における地位の强化に資するところ大なるものあるべきは勿論近來頓に敦厚を加へつゝある日本、ハンガリー兩國の親交關係を一層增進するものであつて、眞に慶賀に堪へない次第である

他の第三國參加豫想
殊に英國には致命傷

【東京電話】ハンガリーは二十日日獨伊三國條約に參加するに至つたがそれは同條約が其全文の中に「三國政府は更に世界に亘る處において同様の努力をなさんとする諸國に對して協力を惜まざるものにして、かくして世界平和に對する三國終局の抱負を實現せんことを欲す」と記し以つて日獨伊以外の第三國が世界新秩序

建設の 精神に共鳴しこれに參加を表明する場合これを友邦の列に加ふるを示唆してをりかくて共鳴第三國のハンガリーが參加を認められたものである、ハンガリーは第一次世界大戰の敗戰國としてトリアノン條約により約七割の領土と六割三分の人口を隣接諸國に分割され、その後機會ある毎にかゝる不平等條約改正打破に鋭意努力し來つたもので、日獨伊三國と同様熱心なる現狀打破國であり殊にカトリック教國として反共主義を國是としてゐる、從つて昭和十四年二月廿四日防共協定にも參加しこの度三國同盟に欣然參加するに至つたのは偶然ではない、ハンガリーは蒙古人種として民族的にも日本に對して親近性を示してゐるが政治的にもヴエルサイユ平和會議の際、同國の國境劃定に當つて帝國代表に示した公正なる態度を多とし日本國に

日本人 に對して特別の好意を抱いてゐる、昭和十三年十一月十五日、日本との間に文化協定を締結し續いて十四年一月十日滿洲國を承認して昭和十三年帝國はハンガリーと政治關係の緊密化に鑑み首都ブダペストに公使館を設置し松宮順氏が初代公使に任命され文化協定の成立に貢献した、只日洪貿易關係は現在の所比較にならぬ程で我國より雜貨、陶器類を輸出しハンガリーより布類等を輸入し合計百萬圓程に過ぎない、日獨伊三國條約は今回のハンガリー參加を契機として他の諸國の參加が豫想せられ歐洲大戰の現段階において英國に與へる効果は蓋し僅少ではあるまい

喜びのハンガリー公使館（寫眞は右よりメッカ氏、ギカハンガリー公使、今岡十一郎氏、ハーバン書記官）＝電送

歐洲の火藥庫
面積は北海道と四國を合せた位 ハンガリーの國情

日、獨、伊樞軸の傘下に馳せて三國條約の盟に加はつたハンガリーとはどんなところか？詩の河ドナウとその支流の灌漑する平地約三萬六千方哩、その人口は一千萬、わが北海道と四國とを合せたものよりやゝ小さい中歐の小國である

原住民 はケルト人で一時ローマの一州に屬せしめられたこともあるが、民族大移動の後、西暦八百九十六年東洋から移住したマジャール人（匈奴）がこゝに根を下ろして近邦を征服、その後の侵入、トルコの征服等幾變轉の歴史を經て一六八七年ハプスブルグ王家の世襲となり、君主制の基礎を確立した、一八四八年ナポレオン戰爭後オーストラリーに起つた反動革命はハンガリーに及び獨立戰爭となつたが、その結局同君主を戴く墺洪大帝國を形成、中歐に雄飛した、第一次世界大戰には獨墺と同盟、最も勇敢に闘つたが、その結果は北部をチェッコに、東南部をルーマニヤにトランシルヴァニヤ以西をユーゴ・スラヴィヤに割讓され、國力頓に萎縮す、一九一九年ロシヤ革命の影響に加へて敗戰と小協商諸國の壓迫の如き民の窮乏なるゼネストとなり遂にプロレタリア獨裁を叫んでソヴエート政府の樹立を見たが

列國 の干渉により一年を以て崩壞、一九二〇年三月廿三日ハンガリー王國たるべきことが正式に宣言された、同年トリアノン媾和條約成りイギリスの指導による金融資本の政治的勢力を形成、國王空位のまゝニコラス・ホルティ提督を攝政とし今日に及んでゐる、歐洲の火藥庫の名が示す通りに紛爭の地となり、その外交も第一次大戰前から獨逸の有力なる市場として密接不離の關係にあり、獨墺合邦はその關係を一層不可分のものとしてゐる、外國の關係はトリアノン條約の是正、殊に國境改正と失地回復の要求に終始し獨、伊がその本流となつてゐたが、一九三三年伊と國交がトリアノン條約を無視したことからバルカン小協商國と

英佛 に接近、その後小協商國と不侵略條約を結び、トリアノン條約改正、軍備平等權等あつたが、獨墺合邦は一九三九年ハンガリーは防共協定に參加せしめた、しかしミュンヘン會議以來のハンガリー政府は英佛の策動により明確さを缺き、チェッコの崩壞、ルテニヤの合併、獨ソのバルカン進出は今次世界大戰におけるバルカンの特殊地位とともにハンガリーの外交を一層複雜せしめてゐたが新秩序の大勢は英國の策謀を許さず樞軸陣營の傘下に參加したのである

軍備 は一九三八年三萬五千であるがトリアノン條約破棄で常備が再軍備に乘り出し現在では著しく兵力增加してゐる、人口の約九十％は東洋民族たるマジャール人で性格極めて勇敢で親日族であり獨伊バルカン工作の一勢力であるとともに樞軸强化の意義は大きい

兄弟分の如く日本を慕ふ
井上前駐洪公使語る

【東京電話】ハンガリーが樞軸に加つた、歐洲に住むアジヤ民族として歐洲と東亞の新秩序を結ぶ契約を買つて出たのだ、この新しき盟友を大森區馬込の自邸に前駐洪帝國公使井上庚二郎に聽く

ハンガリーはアジヤから出た民族として一千年前から歐洲民族の間に孤居せる農牧の國、大戰後印度ゲルマン民族に對してフィンランド、トルコ、ブルガリヤ、中アジヤ、東亞民族運動を打つて一丸とするツーラン民族運動を起し、その盟友となつて兄貴分の如く慕つてゐるが東亞の盟主たる日本を慕つて一昨年春日洪文化協定、昨春防共協定を結んだ以上今日の同盟參加は當然の歸結だが我々の同盟に有力な分子の加はつたことは大いに愉快だ、ハンガリーの人口は大戰前二千萬で三千萬の第一民族國家を目指して戰つてゐたが敗戰の結果僅に一千二百萬に減少、國の面積も本州より僅かに小さい程度に逐ひ詰められて仕舞つた、ハンガリーの風俗、人種等はアジヤ的だ、言葉でも文法や表現の上で日本語に似てゐる點が多分ある、服裝も長袖、袴様のものを着て西歐とはがらりと違ふ、逢ふ人々の顏も東洋的だ、ハンガリー人は非常に親日的であるから此處を旅行した日本人で嫌な印象を受けた人は全くない、ブダペスト大學の日本語講座には三、四十人位聽講してゐるが「何故學ぶのだ」と聞くと「日本が好きだから」といふ、これだけでもその親日振りが良く判る、かういふ親日の國が新たに樞軸に

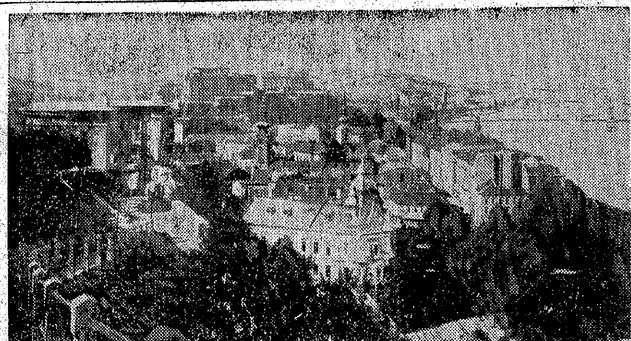

ブダペスト市（ハンガリーの首都）

統制經濟政策は行過ぎてはゐない
星野企畫院總裁車中談

【大阪電話】星野企畫院總裁は大政翼贊會主催の大阪地方協力會議に出席のため風見法相と同車二十日午前八時五十分着列車で來阪したが、車中現下の諸問題につき左の如く語り特に關西財界人に對して重要方面の經濟的創意を生かしてアウタルキーの强化に邁進されたいとの言葉を洩した【寫眞＝星野總裁】

經濟統制の行過ぎから財界に不安を與へてゐるといふ言葉も聞くが現在の經濟政策は決して行き過ぎであるとは考へてゐない

國民 が現在の國際情勢を充分認識し而して經濟統制の現狀を納めてもらへたならば統制の必要性は判つてもらへると思ふ、特に最近の問題としては會社經理統制令によつて種々この如く或は若干修正されるのではないかとの意見もある様だがこれは既に實施中であるから運用の點で考へ修正することは考へてゐない、賃金統制に關しても根本方針に關しては絕對に修正を加へるべきものはないと思ふ、中小商工業者轉失業問題については既に根本方策が決定し、更に有効適切ならしむるために近く豫算方面からも八名乃至十五名位を選んで企畫院に研究員を設け最初東京方面から漸次各地方の實情を調査し一層充分なる對策を樹立する考へである

貿易 不振のため輸入業者は相當困つてゐる様であるが戰時下においてのものだから貿易は確保すべき物質的可能なる範圍で新市場開拓にも努力したい、一方現實的問題として對策としては一段と有效適切な方途を講じたい、商品の如何によつては例へばブロックに輸出するとか國内向けに振り向ける事の方が考へられる事でもあり、この方法で輸出業者を救濟するのも一策である

園公稍良好
中村博士發表

【興津電話】西園寺老公の廿日午前九時の體溫は卅七度、午後四時は更に卅六度八、同日より六分以上も熱が下り呼吸脈搏何れも緩慢平靜となつてゐる、詰切つて看護に當つてゐる勝沼博士及び側近者は今日は稍眉を開いた形、併し今のところ經過は良好を辿つてゐるとはいへ何分老齢と高熱からの衰弱のために病狀に急激な變化を來すことも恐れ側近者は警戒を嚴にしてゐる、なほ龍岡日赤病院中村博士は午後三時老公の診斷を愼重に行ひ午後四時左の如く發表した

▲午前九時　體溫三十七度、脈搏百十三、呼吸十七▲午後二時　體溫三十六度八、脈搏八十一、呼吸十七

選擧制度調査部委員會

【東京電話】選擧法改正に關する翼贊會局の臨時選擧制度調査部特別委員の打合會は、廿日午後二時より衆議院内に開催、湯澤部長、各副部長、各特別委員出席、十九日の内務當局との間の懇談會の結果、今後問題の推薦制度をはじめ議員定數選擧區公營選擧權など諸問題につき意見の交換を行つたが翼贊會としては出來るだけ政府當局と協調して成案を得るに努むることとして同六時過ぎ散會した

＝人＝

◇山田忠次氏（遞信局長）東上中のところ廿一日午前七時四十一分着城
◇朴澤相駿氏（經學院大提學）新任挨拶のため廿日來社
◇山田新十郎氏（鐵道局長）東海線視察中廿日「あかつき」で歸任

劈頭近衛首相より御諮詢案件を說明
廿日、樞府全員審査委員會開催

【東京電話】樞密院では御諮詢案件を審議するため二十日午前十時より宮中東溜間において特に全顧問官をもつてする全員審査委員會を開催、樞府側より原、鈴木正副議長以下各顧問官、堀江書記官長ら列席、政府側より近衛首相、東條陸相、及川海相、前田鐵相、村瀨法制局長官外出席、劈頭近衛首相より御諮詢案件の内容、御諮詢理由、案件の内容等に關し詳細なる説明をなし、正午一時休憩、午後一時再開引續き質疑を行ひ政府側は主として石井、有馬、深井、清水、南、奈良、荒木、菅原の各顧問官より質問に對し近衛首相、東條陸相が答辯に當り四時散會した、廿一日も前日に引續き午前十時より第二回全員審査委員會を開き本格的審議に入る豫定である

羅首相訪獨

【ブカレスト十九日同盟】過般ローマ訪問しムッソリーニ首相と會談を遂げたアントネスコ羅首相は日午前ブカレストに歸着したがアントネスコ羅首相は廿二日午前ブカレスト出發訪獨する豫定といはれる

北支軍當局意向

【北京廿日同盟】ハンガリーの日獨伊三國同盟參加に對し北支軍當局では左の如き意向を表明した

世界情勢が着々と樞軸側に有利に展開しつゝある時、ハンガリーの日獨伊三國同盟加入は當然とはいひながら誠に欣快に堪へない、これはまさに世界新秩序建設運動の躍進であり、東亞における新秩序建設にも大きな好影響を與へるものと考へられ吾々としては今後一層東亞の重要部分たる北支の安全確保を通して世界新秩序建設に貢獻したいものと意氣込んでゐる、參加して世界新秩序の建設に雄々しく起つたのは誠に心強いことであると同時に樞軸の勝利を見て蹶起する國が段々現はれて來たと見られるだらう

伊軍戰況發表

【ローマ十九日同盟】イタリー軍司令部十九日發表

▲對ギリシャ戰線　一、エピロス戰線に於て彼我兩軍間に戰闘が交へられたが、敵に占據された一村落エセキ附近一帶を除く他は全面に變化なかつた、この間我が空軍各編隊は敵軍事據點を攻擊して各所に爆發を起さしめ敵軍集團に機銃掃射を浴びせる等活躍した、その間敵三機を擊墜したが我が方も一機を失つた

▲東地中海方面　英軍は我がアロガ島（ドデカネス諸島東北岸）に隣島中のガイダ島に敵軍上陸を企圖したが我軍は直ちに陸海空三軍一體となり猛烈なる爆擊を加へこれを擊退した

▲アフリカ方面　一、北アフリカにおいて我が空軍はシアオアシスの敵飛行場防禦陣地及兵舍を猛爆し、前に機銃の掃射を加へ甚大な損害を與へ全機無事歸還した　一、イギリス機はリビヤのトブルク、ベリア及びソルムに爆彈を投下したが損害なく、又東岸ではカゴルダット（エリトリア）コロンベイルブナ及びゲリレの各地が敵空襲を受けたが何れも大なる損害なし

戰禍、土に波及か
各紙が暗示

ブダペスト特電【十九日發】トルコ各紙は依然東地中海における英伊戰爭は間もなくドデカネス諸島が中心となるだらうと愼重に戰爭の危險が迫るべきことを暗示し、その結果遂にトルコに戰禍の波及の危險が迫るべきことを暗示してゐる、日夕刻からトルコ本土に戰時體制が施行されるといはれる

獨、數百機の大編隊
英の十四都市猛爆

【ロンドン十九日同盟】獨空軍の英本土襲撃は依然として衰へず十九日夜來一段と激化してゐるが、十九日夜來バーミンガムを中心とする中西部十四都市に對する獨空軍は特に猛烈を極め數百機より成る獨機の大編隊は十九日夕闇と共に東南方から英本土に襲來し防空網を潜つて入れ代り立ち代りあらゆる種類の爆彈を浴びせかけた、空襲は廿日早暁に至るもなほ爆撃は止まず爆彈や焼夷彈は間斷なく投下されて居り、全市はこの猛爆下に開戰以來未曾有の損害を蒙つたる光景を呈してゐる、なほこの日獨機は夜來まで三回リヴァプールに空襲しイングランド西北、東北、スコットランド東北、西南部及びウエールズ等各地にも爆撃を加へた

佛印各地方行政官更迭

【ヴィシー十九日同盟】佛國政府はタイ國の失地回復要求を中心に紛爭を繰返してゐるラオスを始め佛印各地方行政官を最近十九日次の如く發表した

ラオス理事長官ツセー（免本官）▲ロック（任ラオス理事長官代理）▲東京理事長官リボアル（任交趾支那理事長官）▲グランジョン（任東京理事長官）▲佛印工務總監督次長ヴァントル・ベール（免本官）

米、希の要求容れん
軍需品數量は諮問委員會で決定

ワシントン特電【十九日發】ギリシャ政府は米國から軍需品を購入したいとの希望で目下米國政府に交渉中であるが、右に關しワシントン官邊の語るところでは米國政府はギリシャ側の要求を容れることは疑ふ餘地のないことで、右の軍需品の數量及び引渡し時期に關する取決めは陸海軍當局代表を加へた諮問委員會で協議を行つた上、國防諮問委員會によつて決定されることとなつた

對希武器供給
米、好意的考慮

【ワシントン十九日同盟】ギリシャ新總理は十九日英米に對する援助要請聲明を行つたが、既に先般來公使館を通じて米國に對し武器供給方要請が行はれてをり、ウエルズ國務長官代理は十九日記者團と會見の際本問題については政府は好意的考慮を拂つてゐる旨次の如く説明した

ギリシャへの軍需品供給については駐ギリシャ米國公使館を通じて要請が提出されてゐる、ギリシャ側へは特に武器彈藥と軍需資材の補給を希望してゐるが、政府としてはこれに對して好意的考慮を拂つてゐる

食量はスープ四皿、玄米汁百二十グラム、アイスクリーム三十グラム、その他メロン果物中量、菓子少量

英油槽船爆擊

【ベルリン十九日同盟】DNB通信の報道によればドイツ空軍部隊は十九日イギリス東方海上に於て驅逐艦護衛のイギリス商船隊を發見、猛烈なる防空砲火を冒してこれに猛攻擊を加へた結果、八千トン級油槽船一隻に命中彈を與へ、同船は火焔に包まれ航行不能に陷つたが遂に沈沒したものと見られる

土地建物價格統制令公布

【東京電話】土地、建物の價格は九・一八價格停止令に除外されてゐたため同令施行以來猛烈な値上りを來し統制經濟下有償讓渡も相當構へつけられてゐる關係上唯一の投機對象として不正土地會社の續出、惡ブローカーの跳梁をほしいまゝにしてゐるやうなので、商工省では豫てから土地建物の對策について研究調査を重ねたが漸く勅令をもつて土地建物等價格統制令を公布する、商工省令による建物等價格統制令施行規則と併せて廿一日公布廿五日より實施することになつた、之によつて土地建物は九・一八價格に釘付され、これまでのやうなべらぼうな値段で取引することを許されなくなつた、宅地建物等價格統制令の狙ひは土地建物の不當な値上りを押へることを主眼としたもので實際に土地建物を必要とするものに適當な値段で買はせて土地建物の賣買を明朗化しようといふ所にあるので要は惡質ブローカーの介在によつて騰貴の不當利益によるふくれ上りを排除した點にあるので、これによつて價格統制の基礎をなす地盤のはね上りをがつちり押へた譯である

日本ダンロップ謹製
ゴム手袋
耐酸用・工業用・電氣用
大澤商會京城支店
京城府本町一丁目・電話本局代表②1166

尿路に黑燒配合劑
淋菌『淋ごくぬき』古傳藥の好評
急性慢性で惱む人はあれこれと迷はず即時試みられよ、淋糸がとれて心配を除く短期療法の良劑
（主治効能）淋病・便毒・結毒・濕毒・梅毒瘡・下疳
藥價　二十八包入 三円五十錢　四十二包入 五円　七十包入 八円　九十包入（德用）十円
註文方法　小爲替又は振替送金に限る　代金引替は郵便法規改正により十一月十六日より局で受付ぬ事になりました
（黑燒劑配合）古傳藥 淋ごくぬき本舖 筒井本家
廣島縣吳市大字阿賀町日ケ丘
（全國に特約販賣店あり品切の節は直接本舖へお申込下さい）
振替口座廣島一六三九四番　電話宮浦一〇七番

內閣參議　大谷光瑞著
蘭印地誌
四六判 四〇〇頁　三色分地圖三枚挿入　定價二圓五十錢　〒十八錢
東京麴町區丸ノ内三ノ八　電話丸ノ内三〇一〇　振替東京六六一五
有光社
著者の言葉
現在我帝國の蘭印に關する關心は重大なり。國民皆之を知らんとす。不肖の如く二十五年蘭印を往來居住せる者にして蘭印の實況を傳ふるは是れ我邦人に對する義務なり。古に云ふ乞ふ隗より始めよとは是れを謂ふなり。
南方開拓の一大先覺として自らジャバに農園を經營し蘭印を知るに於て本邦一たる著者が現地で書下ろした新原稿！讀んで蘭印を識れ
大谷光瑞著 南進論策
興亞計畫 全十卷　各冊四六判 二百數十頁 一圓三十錢 送料十二錢
台灣島之現在　菊判八百頁 總クロース豪華版 正價金拾圓 送料十八錢
青木文教著 西藏文化の新研究　地圖及寫眞多數挿入　近日發賣豫告

天下一品！一家一瓶！
世界の新體制に即應する能率至上のライト
ライトインキ
（大瓶・小瓶・各種……全國の文具店にあり）
東京 篠崎インキ製造株式會社

邑樂愼一著
傷める葦
文部省推薦圖書
生田花世氏激賞して曰く「これこそ『小島の春』の前に映畫化されてよいものです!!」と。
文部省推薦映畫『小島の春』の感激をそのまゝに、引裂き療院に送られた患者たちのその後のひたむきな生活を巨細に描出した、かつての北條民雄の主治醫たりし青年醫師の手になる、これは哀愁と感動に充ち溢れた生活手記である！
この一人の年若き醫師の優しい心の渦巻く中に、さまざまの出來事やエピソード、そして宿命、日常は萬人の胸にぞくぞくと浸透して思はずも嗚咽を忍ばしむるに相違ない！
今シーズン文部省推薦圖書中の異色篇!! 大方の愛讀を俟つ!!
普及版大增刷出來　價一圓　送料六錢
金子光晴著 マレー蘭印紀行
全篇これ散文詩のごとき南方紀行の珠玉篇出づ！署名入限定版三・五〇
東京市牛込區市谷田町三ノ二　振替東京一二〇〇二五番
山雅房

醫學博士 式場隆三郎著
天才の發見
激讚の嵐!!
本書は著者の豐富なる文獻を以て天才に就いての强い學的信念から、行文極めて流暢であり全卷一氣に讀過せしむる魅力を持つてゐる。是非一本を家庭と教育者にお薦めしたい！（日本醫事新報）推薦評
…内容要目… 遺傳と教育　天才と家系　性格　早教育　才能發見法　天才の診斷法　男女の性と天才　天才の科學的實例
四六判 四八〇頁　普及版特價一圓七十錢　送料十八錢

社説 經濟政策の新基礎

最近各方面において新體制への動きが活潑化するにつれて、經濟新體制、新勞働體制、新國土計畫の基礎條件として、綜合的企畫性の重要性が再認識され、特にその任を擔ふものとして國土計畫に對する關心が高まりつゝあることは喜ぶべき傾向である。總督府においても、去る九月、中央の國土計畫策定に即應して、國土計畫委員會を設け、日本國土計畫の中で重要なる地位を占むる半島の地方計畫を樹立すべく準備を整へたが、更に、それに關する行政機構につき然るべき擴充案を用意してゐると聞く。

國土計畫の時代的意義は深く、國土計畫における半島の人文的地理的條件の特殊性により單なる一地方計畫以上の考慮を受くべきことから見て、これは當然の措置である。が、更に、現段階の半島においては、その文化的諸條件から見て、これに歴史的意義をもたしむるところまで高めらるべきである。すなはち、國土計畫樹立を以て、現段階における半島諸政策、特に產業經濟政策の基礎たらしむるべきであらう。◇

最近における半島產業經濟政策は、これを歴史的に見て、二つの時期において方向的に性格を適確的に見ることが出來る。宇垣前總督によつて設けられた產業經濟調査會と時局對策調査會の二つがそれである。產業經濟調査會は、日本資本の半島導入を圖つたものであり、この結果、立ち遲れた半島の資本主義經濟は著しい發展をとげた。時局對策調査會は、產業經濟調査會が與へた基礎の上に、折から勃發した支那事變下の半島をして時局的要請に答へしめんとしたものであり、これまた充分な成果をあげた。もとよりそれは恒久的施設として設けられたものではなかつたが、先般の官廳事務整理の犧牲となつて廢止せられた。我等は、これら二者が果した歴史的役割を回顧するにつけても、それにつゞくものを期待する。國土計畫は正にこの歴史をつゞけ得るものではなからうか。◇

周知の如く、國土計畫は、政治、經濟、文化と結びついた國土の上にそれらの綜合的發展を圖る計畫である。しかして現代におけるその政治的性格は高度國防國家建設によつて貫かれてゐる。最近高度國防國家建設、東亞新秩序確立の新理念の展開は、大陸兵站基地たる半島にも新らしき意義と要請とを與へるに至つてゐるが、從來とられ來つた諸方策がこの新理念と新要請の線に沿つて再檢討され再編成されるならば、國土計畫は、それら個々の方策の再檢討を包攝しつゝ綜合的再編成の基準を與ふるものである。◇

過去三十年施政の苦心が大いなる經濟を示してゐる今日、恰も世界的規模における新理念の展開がある。半島文化は今こそ飛躍すべき段階にある。國土計畫に歴史的意義をもたしめねばならぬ時は、昨日でなく明日でなく、今日である。◇

自由立候補廢止の場合 候補者推薦制度
内務省の主張理由

【東京電話】選擧法改正案中政府と大政翼贊會議會局との間で目下論議の中心となつてゐる候補者推薦制度につき内務省が立案當局として同制度を主張する理由は左の如くである。即ち

從來の政黨政治に基く自由主義的議會制度を改めて翼贊政治に即應する議會新體制を確立するためには、まづ現行法における自由立候補制に或る程度の制限を加へる必要があり、自由立候補を廢した場合、候補者の指名または推薦の方法が問題となるわけであるが、この場合考へられる方法は左の三點である

一、地方長官が候補者を指名する方法
二、大政翼贊會の公認推薦による方法
三、下から盛成する推薦會による候補者推薦の方法

而して右のうち地方長官による候補者の指名は憲法に定められる議員公選の趣旨に反するもので又大政翼贊會の候補者推薦公認による方法は同會が國民組織としての大政翼贊會の本質に矛盾するものであり、しかも候補者推薦の方法としては内務省案の如く推薦會を單位として下から積み上げて行く方法以外には考へられない、而して内務省がこの案を特に採らんとする所以は、この案は

一、候補者推薦の母體が新體制下の國民組織の方向に沿つて行はれ、候補者の推薦が國民翼贊の形において現はれる
二、推薦人が候補者を推薦する場合公衆に對して重大な政治的責任を負ふこととなり候補者の資質が向上する
三、立候補の亂立を防ぐ選擧公營を徹底し選擧の公正を期することが出來る

などの長所があり、又一般に行はれる各種の批判についても左の如き見解をもつてそれらの懸念を必しも根本的缺陷とは認めてない

即ち
一、内務省案は革新的分子の進出を阻むといはれてゐるが、今日の客觀的情勢において選擧の行はれる場合革新的人物が候補者に推薦されることは必然の勢ひ
二、推薦母體が不純な政治的畫策によつて撹亂される恐れがあるが、これは翼贊會の町内會部落會の地方細胞組織が强い意味で政治化される恐れがあるが、これは結局運營の問題である
三、選擧における官廳的指導が强化され民意の暢達を阻むといふ見方もあるが、これについても
四、候補者を地域的に制限する結果眞に全日本的な人物の登場を阻むといはれてゐるが、地域に局限されるのは推薦會の委員であつて候補者自體は地域的に制限される必要はない

政府は推薦會の運營に關し公正を期しこのやうな弊に陷らぬ最善の努力を拂ふ

なほ候補者推薦の方法については翼贊會議會局案、清瀬試案、山道試案などがあるが、内務當局としては何れも内務省案に代るべき代案と認めてない

會頭に八田氏再選
きのふ日商定時總會開催

【東京電話】日本商工會議所第十三回定時總會は二十日午前九時半より東京商工會議所に開催、八田會頭、片岡大阪商議會頭、郷東京商議會頭ら全國商工會議所代表者約百八十名、同役員約百二十名の外來賓として小林商相、沈商工省總務局長、石田同總務課長等出席、八田會頭の開會挨拶、小林商相の祝辭があつて議事に入り

一、會頭、副會頭の任期滿了につき改選の結果、八田會頭再選に、片岡安、有吉忠一兩氏が副會頭に夫々選任、顧問は從來通り八田會頭より指名すると決定

二、各會議所より提出した諸議案につき協議會より提案理由の說明あり午後の委員會に附託したるが、これに先立ち片岡會頭の緊急動議により目下政府において審議中の經濟新體制の再編成案は、その重要性に鑑み官民間に充分なる理解と協力を保つ必要あるため、政府は速かに民間團體にその内容を諮問されんことを望む旨の建議案を滿場一致をもつてこれを可決した

和蘭鐵工業 復興
獨代表と會商

【アムステルダム十九日同盟】ドイツ著名の鐵工業及び金屬工業代表約二十名よりなる使節團一行はオランダ側の斯界代表と會商のため、十九日當地に到着した、而して右會商の主たる目標は兩國間の鐵工業及び金屬工業の緊密なる關係を規定する協定といはれるがオランダ側は、この會商によつてドイツの行つて來た經濟組織に倣つて自國產業の復興を圖る機會が與へられるものとして大いに期待されてゐる

經濟壓迫は當然の試煉
日商總會における 小林商相演說

【東京電話】政府としては支那事變の進展狀況に即應すると共に、ヨーロッパ戰局擴大の新事態に對處し萬遺憾なきを期せんがため外には曩に日獨伊三國同盟の條約を結び内には大政翼贊の運動を展開して官民協力一致、高度國防國家の體制强化に邁進してゐるがこの同盟條約による第三國の對日經濟壓迫が今後一層激化すべきは當然である

從來 これらの國家と密接なる經濟的關係を有する我が國としては輸出入貿易に相當の變革を蒙り、延いて物資の統制にも重大なる影響を齎すものと思はれるが、大東亞共榮圈の完成を通じて世界新秩序の建設に寄與せんとする我が國がその理想達成の途上において當然受くべき試煉であり、國民は上下一體となつてこの困難を克服する覺悟を持たなければならぬ、而してこの新情勢に對處して我が國の產業機構の全面的再編成を急ぐと共に、自給自足經濟の完成に向ひ進み高度國家體制の樹立に向はねばならないが、之がためには飽くまで國家的觀念を基調として公益優先國家奉仕を第一義として自由功利の思想を廢し新しき經濟體制を確立しそれによつて生產力の擴充、物資配給の調整生產の統制、消費の規正、適正價格の樹立など自由主義的經營を改革し營利に走らず資本の適正なる運用を確保せねばならない、先づ物資の動員計畫及び生產力擴充計畫について新事態に對處して修正を加ふる必要があつたゝめ

物資 動員計畫の改訂及び生產力擴充計畫の合理的再編成に着手し既にその成案を得たが國際情勢の緊迫化に從ひ英米等の我が國に對する經濟壓迫は次第にその度を加へ來り今後我が國の必要とする物資を海外より入手することは相當困難の度を增し來るものと云はねばならない從つて明年度における物資の需給關係は今年度に比し統制の緩和を期待されることを得ないが國民の生活必需品については長期戰下における國力維持の點より戰時に相應しい潤澤なる國民生活を維持するに足る最低限度の數量を確保するため充分なる努力を拂ひつゝある次第である、物價問題については戰時經濟計畫が低物價を基調とすべきことは申すまでもなく、戰時經濟に於ける重要問題に國民生活の必要物資については特に低物價政策を推進せねばならぬ、併しながら我が國の物價の度を加ふべくその價格は今後益々增大すべきものと豫想せられる、斯の如き情勢において低物價政策を遂行することは容易ならぬ困難を伴ふとは申すまでもないが、これに對處するためには公定價格制度を活用すると共に、物資需給の調整、配給機構の整備改善、必要物資の消費規正、一般購買力の吸收、企業經營の合理化等物價問題の根源に遡つて根本的な對策を講ずると同時にその實行については緩急宜しきを得て今後は特に價格統制と物資の配給統制との有機的連絡の下に物價對策の圓滑なる遂行を期するつもりである

次に 現下の貿易政策としては三國に對する貿易問題中第一本邦の必要とする物資の輸入確保を積極的に進め又輸入爲替許可に當り特別の考慮を拂ふと共に輸出入用原材料の確保方策、輸出品の價格調整並に輸出入の統制强化を圖り、從來實施してゐる貿易金融上の諸問題、海上保險制度並に海外市場開拓の諸施設と相俟ち輸出入國防上必要なる輸出計畫の達成を圖るため目下これが實施に努力してをり輸出原材料の配給については既設の輸出振興會社を合併して單一の株式會社を設立してその計畫的配給を强化すると共に、これが原材料の必要なる措置を取ることゝしたので、之がために必要なる機構の整備、輸出入取引の變更を行ひ日滿支を通じて貿易の綜合的調整を圖るためこれが圓滑なる實施に遺憾なきを期してゐる、本邦貿易今後の役割は日滿支の强固なる經濟的結合を根幹とする大東亞共榮圈の經濟的關係を緊密にし東亞の經濟自立を圖ると共に他の經濟圈との間に合理的なる貿易圈を設定し、以て本邦の必要物資の供給を確保し高度國防國家完成の根基を確立するにある以上諸政策を遂行するためには我が國經濟の機構的轉換の必要が生ずるのであり、再編成の主眼とするところは國家目的を基調とする公益優先の企業形態を具現し且つ國民經濟の總力發揮を可能ならしめ產業機構の整備をなすにあり政府では目下具體案の整備に急いでゐる次第である、事變勃發以來重大問題となつてゐる中小商工業者、轉失業者についてはこれ等出來るだけ少くしたいと目下折角努力中である【寫眞—小林商相】

商工組合内地 視察團を派遣

京城商工組合聯合會では、内地先進都市視察のため、商工業者二十名、同組合役員十五名を派遣することとなり、構成員は明春一月組合役員會は同二月第一週間に亘り内地の各先進商工都市を視察せしめる、團員の選定、日程は十二月中旬の幹事會で決定する

京城商議廿五周年式

京城商議では來月四日は二十五周年記念日に當るので、二十四日午後二時から公會堂に物故者の追悼會、並に記念式を擧行勳勞者の表彰を行ふ

精米の配給

◇……十九日京城日報朝刊は精米の配給に付き『府民生活の安定と米の配給の圓滑化を圖る爲め京城府では一町一販賣の指定販賣所を設け、町内の配給はその販賣所を通して行ふ配給方式を今年末迄に實施する一方、米穀配給業者の統制を圖つてゐるが、糧米及び小賣業者の統制は必至で、今年末か遲くも明春早々實現するものと見られて居ると報じて居る

◇……此の書方から見れば、右の案は、從來の得意配給と販賣配給を廢止し、米の配給は必ず當該町内の指定販賣所を通して受くることを要するもの、如く讀せらるゝが、若しさうだとすれば我々中產階級の家庭では生活の脅威となり實に耐へ得ない生活上の大問題となる

◇……我々の家庭では家族多き割に配給が少きため、一切の不足な配給にて足らず、やつと一日か二日分の食糧を買求めて來る方法によつてやつと足りてゐるも、從來は配給が十分なる配給が出來ぬため多年得意先とする小賣業者が居るので斯る不便は生活上の脅威なく過し居る次第である。多年の得意とする業者との間に相互の信用が生じ一種の親しみが生じて居る、この關係は一種の情誼關係にも比すべきものである

◇……まさか從來の得意配給業者を廢止し同業者の得意關係を斷止する譯ではあるまい、我々の心配が杞人の憂になるやう切に當局の御配慮を乞ふ(一市民)

南洋

を通ずる大東亞共榮圈の經濟圈に於ての國防產業の自主化を確保し國民經濟の計畫性を確保するため國土計畫目的を完遂するとともに公益優先の企業形態を具現し且つ國民經濟の總力發揮を可能ならしめ產業機構の整備をなすにあり…

內地に呼應して 爲替統制法改正
財務局の要綱成る

內地における爲替統制法改正に呼應して、朝鮮でも總督府財務局でこれが研究を進めてゐたが、この程成案を得て、審議室に送付したその要項は次の如くである

(一)地域的價格差異による爲替の異動を禁止 (二)無爲替輸出の强化 (三)百圓以下の輸入自由を滿洲國、關東州以外の地についても撤廢 (四)滿洲國、關東州以外の地より本邦銀行券を携帶輸入するのは二百圓迄は自由だつたのを撤廢 (五)關東州は本邦法令の適用區域であるが、滿洲國と同樣に扱ふ

七月末殖產契 一萬九千四百廿

農村新體制の基礎組織となる殖產契は七月末で一萬九千四百廿に達し一月に比し三千六百契の增加をみた、契加入戶數は六十七萬五千餘戶で全部落の三割、全農家の二割が加入したことになる

雪害四年計畫 千五百萬圓(豫)

【東京電話】農林省本年度以降昭和十八年に至る四ヶ年に北陸及びその他の地方(青森、宮城、秋田、山形、新潟、富山、石川、福井、長野、岐阜、滋賀、兵庫)雪害復舊設備として總額千五百八萬圓を支出することゝなり、その内昭和十五年度分は十一萬三百廿一圓、十六年度分は…

舊東北軍雲南入
土着軍動搖を開始

【香港廿日同盟】香港來電によれば、元江西、湖南方面に駐屯してゐた舊東北軍系部隊は過般來萬福麟軍を主體に西北經由雲南入りを開始しつゝあり、既に本月十五日には昆明東北部に集結…

軍は途中新京に立寄り廿五日同地發廿七日東京着十二月四日まで滯在、華北軍最高長官の資格で朝野各方面に挨拶する

鑛振螢石開發と 不買收に決定

齊燮元上將 訪日の途に

【北京廿日同盟】華北政務委員會治安總署督辦兼華北綏靖軍總司令齊燮元上將は華北綏靖軍最初の代表として廿日午後一時十分北京發列車で日本訪問の途に上つた、同將軍は途中新京に立寄り…

倉紡一工場 買收

【大阪電話】倉敷紡績では九州紡績の買收を協議中であつたが、二十日臨時重役會を開き買收價格(額面半額拂込)を決定、來る二十六日臨時株主總會に附議することを正式に決定

辨柄の公價告示

總督府では價格等統制令に基づき、辨柄の卸、小賣の販賣價格を指定し十九日告示をもつて公布即日實施した、右價格は一圓につき、最高卸十四圓五十錢、小賣の三圓三錢から最低卸一圓八十一錢、小賣二圓十七錢までである

抗日支那の現狀 (下)
北支總局長 藤井安正

軍備 華僑からの送金

一方上海の經濟力は支那の抗戰力に重要な役割を演じてゐる南洋華僑から送金は上海向のみで一ヶ年實に六億圓から九億圓を上下してゐるがこれとて危險の上海經濟、且は抗戰力の增大にどれだけの効果あるかも問題である

何となれば華僑の送金額も戰爭以前を示し、上海及び香港等に流通する支那の法幣も日本の通貨政策に依り打擊を受けて、爲替相場も暴落一方を辿るのみで、さらに物價の暴騰も底なく、法幣の力は減退し租界の危險は或は今月末と豫測される迄に至つてゐる

租界の危機—即ち上海經濟の沒落したのは敗戰支那が死力を盡す抗日政權の再建と抗戰力の增强をなすものに最後の止めを刺すもので窮乏の人に施策するものに外ならない

次には經濟力より見たる抗戰力より轉じ、軍事上より見た抗戰力なるものを數學的に手を加へたい

粗製濫造の軍備

支那の兵隊は砂礫を拾ふやうなもので流石四億の人口を保有するだけに、數においては如何なる時代にも充實してゐる、質的には見るべくもなく、支那らしいといふ譬が深い。抗戰以來、百何十萬人の兵士を消耗してゐるが後から後から補充してゆく、大體普通なら質的にはすつかりこんなに消耗してしまふところだが、どうして現在二百七十師前後、二百二十萬人といふ大軍隊を保有してゐるから妙だ、武器彈藥は現在その手の山西兵工廠等を三分の二の百五十萬を失ひ、火砲の製造補給といふ點では自國以外は輸入出來ぬといふ狀態な兵士を待つ國だけに、全く手も足も出ず一度日本軍と會戰すれば一たまりもなく撃破される

自滅の日近し
經濟、軍事上より見る

士氣急低下す

敗戰支那軍は武漢攻略を機にぐつたり弱つてしまつた、しかし國民の手前抗戰體制の樹立によつて下降速度を喰ひ止めようと焦慮し

彼らはいふ『人的資源はまことに豐富であるから、一個師の兵隊も三千から一萬の兵員を保つてゐる。武器彈藥にしても貧弱ながら包頭附近、山西軍等に於ても局地的に活動困難を告げてゐるのは止むを得ないが、中央から補給線の地點には小銃一挺に對し、百五十發位の彈藥は絕やさない方針だ、現在の所、民士の戰意が深刻に硬化し、戰略は天嶮を利用する第一等の戰略を行はねばならぬ、特にこの事態を前提として下降度の喰止めどころか上昇度など見て戰爭するだけ馬鹿げた話である

國にとつての善心も經濟的に抗戰前途の不安感を阻止することが出來れば、まづくの時も限して可なりといふところであらう

等は消極的戰法に積極的の二戰法によつて戰力を涵養しつゝあるから小規模作戰に於ては、一ヶ月三百萬發もあれば充分だ。これを補化しても五、六百萬發に過ぎぬし一ヶ月の彈藥量は約四百五十萬發分の能力は易々たるものであり數ヶ月ジッとして貯藏すれば全面的攻勢作戰は可能だ。將兵共にこの點安心して抗戰を死守せよ』と、他の一流のアジリ方を行つてゐるが、戰反攻は休戰でもせぬ限り手がつけられぬとは正に白状してゐない

憐れな共產軍

華北方面における共產軍も數十萬の現勢を誇示して去る八月には『百團戰』といふ日本軍抗戰の彈をそのまゝの勢力を失敗し上陸を示すも大勢を示し、外交に指揮官かけんとしたが實績については恐らく不明といふ以外に聽たる何ものもない狀態で作戰を終つてゐる

斯くて戰略は極端に減少し、兵士の數も漸次下降する狀態に追退してゐる。警都と化した首都重慶、死都化した昆明に戰爭を嫌ふ嫌厭の如き戰ばかりの大軍を抱擁して經濟、軍事共に八方塞りの敗戰支那は既に命脈盡きたりといふの他はない、抗戰の舞は何處に生命の安全感を求め、新生支那と一線の光明を求めんとするか、終とにして末期的症狀を呈する敗戰支那に自滅の日を運命は早や目前に迫つてゐる(完)

對滿移植の恒久策
重要產業に重點を置く

【新京電話】滿洲國政府は日本內地における中小工業者の對滿移植を滿洲國產業政策の根幹とし中小工業者の導入によつて行つて來たが今回更に內地中小工業の轉換を圖るべく具體策を練つてゐたが、成案を得たので近く國務院會議に附議決定し實施を見ることとなつた、右具體案の內容は左の如し

一、移植する業種は重要工業、北滿在住業者、生活必需品工業及び生產業の中小工業
一、移植者の選定は日滿兩國政府間に於て協議する
一、移植者の渡航費は日本政府が支給し移植後の國民居住設備並に移植者の生活費は滿洲國政府が支給する(但し自力で生活可能の者はこの限りにあらず)
一、工場建設資材並に全材料の配給は滿鐵を通じて行ひ工場以外のものは組合を創設、これを通じて物資配給を受ける

工事入札メモ

◇京城府庁營繕係… (予告)(結果)

夕刊後の市況

放射線

十二月重要時局讀物號 雄辯

中野正剛氏を圍んで各大學生がものを訊く會 三國同盟をめぐる英米ソの動き
①英米對日攻勢の前進…田村幸策
②米海軍の作戰と新嘉坡…石丸藤太
③日ソ關係はどうなる…丸山政男
皇國現在の經濟問題…星野直樹
▲ビルマ・ルート再開と重慶政府…西原龍夫
▲太平洋問題學生雄辯大會を聽く(本誌特派記者)
戰ふ獨伊を巡りて…藤澤親雄
日常生活と科學の活用…磯部甫
翼贊會新人物群像…中野五郎
▲翼贊議會の新建設…岡村二一
▲時局下の國民娛樂…梅田保之助
▲躍進滿洲國の現狀を訊く
▲若き銃後の戰士を訪ふ
▲見て來た蘭印と邦人の活躍…來間恭
▲中小商工業者の轉失業問題…田邊秀
▲興亞の先覺者大谷光瑞…池田林儀
▲青年日本の兒栗原美能留氏を訪ねて
文藝欄
▲緑の門…榊山潤
▲法然上人大原問答…木村毅
▲海に生きる男…明石鐵也
▲打診反應…正木不如丘
▲一茶と乞食たち…松浦泉三郎
▲文章往來
ナチス政權の大黒柱 ヒムラー親衞隊長…早坂二郎
▲私の雄辯練習法…入賞青年
▲誌上青年雄辯大會…淸瀬一郎選
▲式辭挨拶模範例…四名家
▲司會者の心得…赤神崇弘
▲荒野の父加藤完治傳(小山寬二)
▲吾輩の快記錄 ▲新語新知識 ▲新體制を街に拾ふ ▲保倉村の農業 ▲車窓に映る時局色 ▲時局我觀
●定價七十錢 發行所 東京小石川 大日本雄辯會講談社

巴ボイラー
工場・鑛山の大浴場・寄宿舍・ホテル・調理場・食堂・浴室・高級住宅用
給湯に最低の燃料で最高の能力を發揮する最新式貯湯式の各裝置あり
濾水罐で堅型・横型 水道衛生 浄化裝置 暖房
京城府 巴商會

商戰の秘訣! ノーシンのんでハキハキ應對

國產 マルゼンタイムレコーダー 電氣捲き式
電燈線に繫いで直ぐ使用出來、且電壓やサイクルの變動、停電等に耐へて働く優秀機。自動時報裝置を備へ、サイレン、電鈴等の定時報知も可能。

國產 ロンド輪轉謄寫機 自動送紙式・七號型
手先で原紙が書け、誰にも綺麗な印刷ができる機械。一般用紙は勿論、カード、ハガキ類迄大小自由。一枚毎に印刷枚數が表示され、一分間に60—100枚刷上る。朝鮮大博覽會出品中

國產 マルゼン計算機 日常一般の計算事務は勿論、複雜な化學・工學上の計算を直ちに解決する取扱ひ簡單な國產優秀機。
上呈目錄細詳
京城府 丸善株式會社

酒井婦人病院 京城府永樂町二丁目八十七番地 電話本局(2)二〇〇一八番 院長 七島赤道

銘酒 誠鶴 清澄の秋深く正に掬すべし誠鶴の芳醇! 深見釀造場

京城守備の亂調（下）

遺憾ではあったが純眞そのもの

全京城野球軍監督　長谷川浩

其の數の寡少は元より選ばれた大連、滿倶兩チームが倶に其の內容において一段と見劣りがしてゐたのが原因ではなかつたかと思はれます

實業

戰の餘衝が唯單に都市對抗戰の戰績のみを以て其の後の成績內容を檢討せず、特に大連實業の如き主戰投手近藤君を欠ひ戰鬪より士氣沮喪しゲームを放棄したるが如き戰ひをなしたるは甚だ遺憾とする處でありまして、東部代表倉軍においてもその內容にはチームの編輯たる二三の有名選手を失ひたり、鄕の陣容より幾分の低下は認めざるを得ざるものがあり、それに引替へて大學チームの參加が餘りにも多きに過ぎその味本意になり過ぎた感があるのであります。參加チーム二十四校中六大學リーグより五校、東部リーグより二校、關西リーグより二校と計九校を示し、その組合せも亦六大學リーグの覇戰を中心に編まれたのは理の當然で、これを以て專門、一般の部の淋しかつた事を低調であつたと看做すのは不可解とする處であります

返つ

て一般社會人によつて示された眞摯な敗鬪のよりよき部分を大いに打開し今秋の方針によりよき資料を與へ其の榮華を納むべく期すのが至當ではなかつたかと考へられます。且又京城八幡戰は實力と實力の爭鬪であり、兩軍血みどろとなつての戰ひはそのゲームの運びにおいても一段と凄みがあり、非常な熱戰であつたのでありますが、決勝における對滿倶戰又は滿倶對大連戰の熱戰のみをもつて實業團一般の低調は認め得られないのであります

して、決勝に於る京城軍の思ひがけない守備の亂調には遺憾の點は認め得るが、純眞そのもので眞劍に戰つてゐる我々地方の選手諸君が時たま東京チームと對戰の折は苦戰に陷らしめられると云ふ不遇性の未だに介在する事を遺憾とする處であります。而し乍ら京城の實力を雄渾たるものに出來ました事を悦んで居る次第で、將來に再び京城の覇權を捷ち得ん事を心から熱望するのであります

明治神宮　スキー日程

【東京支社電話】紀元二千六百年奉祝第十一回明治神宮國民體育大會の掉尾を飾る冬季競技大會は明年二月四日から九日迄の六日間に亘つて北海道を舞臺に札幌、小樽、苫小牧の三ケ所で開催されるが厚生省では十八日午後內務省會議室にスキー、スケート兩聯盟役員と小樽から上京した高城次郎氏、苫小牧から上京した西田信一氏を招致協議の結果、開會式は二月四日午前十時札幌神社外苑競技場でスキー、スケート兩競技合同で行ふが閉會式は個々に行ふと決定した

これが競技日程はスキー側提出日程を承認したが、スケートは全日本選手權の案納が技術的難點ありとし聯盟は回答を後日に保留したが大體近日中に解決の見込みである

尚スキー側では從來同一飛躍台を使用してゐた純飛躍及び複合飛躍を本年度から別々の飛躍台で擧行することとし純飛躍は八十五米を飛び得る改裝の大倉飛躍台を使用し複合には宮の森記念飛躍台を改裝して使用することに決定した、スキー競技日程左の如し

◇二月四日　開會式（10時札幌神社外苑）集團スキー體操（10時30）青年團府縣對抗、警防團府縣對抗、工場鑛山從業員府縣對抗、鐵道局對抗、營林局對抗、遞信局對抗（11時）

◇二月五日　陸海軍々人競走、在鄕軍人競走、男子青年學校府縣對抗（10時30）札幌△男女滑降（新複合前半）（11時）小樽

◇二月六日　一般男子競走（正午）札幌△男女廻轉（新複合後半）（10時）小樽

◇二月七日　長距離（新複合前半）（10時）札幌△女子府縣對抗大廻轉（正午）小樽

◇二月八日　複合飛躍（9時）純飛躍（11時）札幌

◇二月九日　耐久競技（9時）男子中等府縣對抗競走（11時）札幌△閉會式（6時）札幌公會堂

朝鮮三地域對抗蹴球

中鮮代表は練習を開始

來月初旬朝鮮の最高峰を行く全日本三地域蹴球の朝鮮代表選を兼ねた朝鮮三地域對抗（中、北、西鮮）蹴球大會は廿三、四、五の三日間京城運動場で擧行されるが、これが中鮮代表は朝鮮蹴球協會京城道支部で左の如く決定、代表チームは廿日から京城運動場で合同練習を開始した

中鮮代表陣容

◇監督　金和集、主將　玄善漢、主將金成坪

◇選手　李柏再、朴大鍾、朴明三國内大、朴利鎬、丁海敦、黃京碩、朴億、金成坪、林鶴植、馬昌煥、安國世、金鶴坤、黃爲順、吳寬煥

拳鬪代表凱旋

全日本アマチュア拳鬪選手權大會出場の朝鮮代表金聖基、金明錫、梁政煥、朴鍾喜、朴公在の各選手は二十一日午後二時二十八分京城驛着列車で凱旋する

中等籠球聯盟戰（第十日）

養正	30	19—12 11—8	20	徽文
東星	33	17—16 16—10	21	普中
西實	43	22—19 17—9	26	輔西
英彰	35	10—25 10—16	26	景福
道西	44	37—17 13—6	19	中西

國防獻金

本社寄託（二十日扱）

一金五十圓八十錢　京城府元町一丁目第三區愛國班員一同

一金二十圓　京城府黃金町一岡崎工業會社京城支店栗原一雄

一金五圓　開城公立中學校生徒一同

一金百圓　京城府社稷町一四二松本吉

日計金百七十五圓八十錢也

累計金九萬二千七百二十圓七十錢也

皇軍慰問金

一金二圓二十錢　江原道平海公立小學校平海里愛國班

一金六圓七十六錢　京畿道廣州公立農業實習學校生徒一同

一金八圓四十二錢　京畿道議政府公立小學校原田亮俊

▲日計金十七圓卅八錢也

▲累計金八萬五千八百八十圓十八錢也

▲總計金十七萬八千六百圓八十八錢也

世界陸上十傑（十五年度）

◇5000米

1	ヘルストロム	（芬）	14分20秒8
2	ペタリ	（芬）	14分21秒2
3	ツオミネン	（芬）	14分22秒4
4	ケレン	（洪）	14分23秒0
5	ヤルビネン	（芬）	14分26秒8
6	マキ	（芬）	14分32秒0
7	ライス	（米）	14分33秒4
8	ジーリンク	（獨）	14分35秒2
9	アイテル	（獨）	14分36秒0
10	ストロムベツク	（芬）	14分37秒8

◇10000米

1	ジーリンク	（獨）	30分6秒6
2	ザビアクア	（伊）	30分27秒4
3	シラダ	（洪）	30分33秒8
4	ケレン	（洪）	30分34秒0
5	マキ	（芬）	30分39秒4
6	ジヨンロツク	（獨）	30分49秒2
7	ハインスーロム	（瑞）	30分50秒8
8	ストロムベツク	（芬）	30分52秒0
9	オルキヌオラ	（芬）	30分55秒0
10	ライホランタ	（芬）	30分59秒8

◇中障碍

1	マルペイン	（米）	51秒6
2	コクラン	（米）	53秒3
3	ストルスダルブ	（芬）	53秒5
4	マーチ	（米）	53秒8
5	ラルソン	（瑞）	53秒9
6	ヴイルヌ	（芬）	53秒9
7	マンダバヤト	（比）	54秒0
8	マギー	（濠）	54秒2
9	サルツマン	（米）	54秒3
10	ラヴエロ	（比）	54秒4

◇高障碍

1	ウオルコツト	（米）	13秒7
2	ダツガー	（米）	13秒9
3	フオーマー	（米）	14秒3
3	ケイトウツド	（米）	14秒3
3	ライト	（米）	14秒3
3	ベチステ	（米）	14秒3
3	ドライス	（米）	14秒3
8	ムーア	（米）	14秒4
8	スミス	（米）	14秒4
8	シールヅ	（米）	14秒4
8	コープ	（米）	14秒4
8	スイヒー	（米）	14秒4

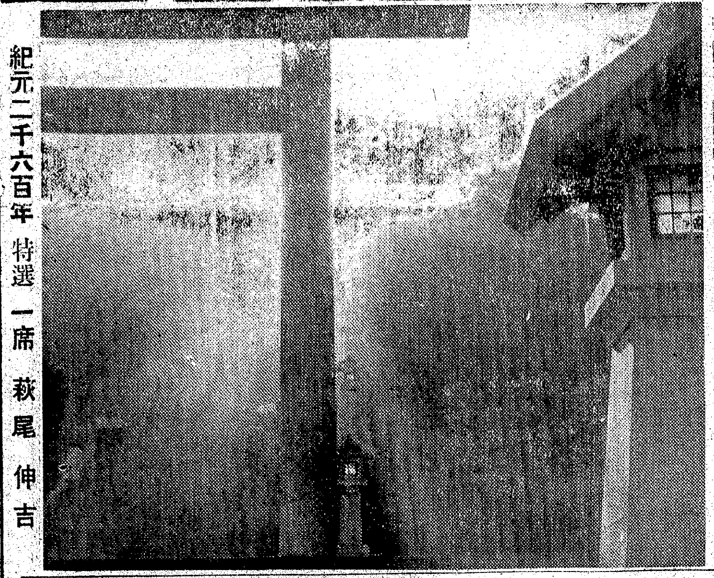

紀元二千六百年　特選　一席　萩尾伸吉

時局第一で行く

審査總評　生野實

審査は時局を認識し內容の優れたものを順次嚴選した、幸にして作家諸君の自覺と努力に依つて、時局に相應しい優秀作を多數見出すことの出來たのは、誠に喜ばしい次第である、推薦第一席より特選第五席に至る作品は、何れも大差のない優秀作であつた、多少の構圖に無理があり仕上や技巧に不足の點があるとしても其の內容を觀者は味つて頂きたい、最も健康的な山の、朗明な氣分に滿ちた朝の體操、莊嚴にして敬虔の念を抱かしめる朝鮮神宮の朝霧、宮城の攻防に寄與するもの、防空訓練に依る國民の活躍情況を如實に物語るもの等何れも見逃すことの出來ない秀ひでた時局的作品で

作者

の苦心、眞劍な態度に敬服するものである、動もすれば寫眞が贅澤なあそびと見るものがあるが、甚だ遺憾である、之は寫眞人の態度如何によるものであつてフイルムの一駒、印畫の一枚にも作者の眞面目な態度が織込まれることによつてのみかたちも自ら是正されるであらう、實物の優秀作品は、あそびや浮付いた調子で出來るものではない、眞劍に不斷の研究努力があつてこそ傑作も生れるものである、全般的に今回の作品は、技巧其の他多少劣つたかの感があつた、寫眞材料の不足の故もあるが、トリミングや色調に今一段の考慮を拂はれたい、更にまた一層內容の充實に勉めるべきで單なる男女のポートレート、花

果實

等の靜物其他の古いもので秀作が多數あつたが大部分は落選してゐる、今後の寫眞作家は被寫體として何を選ぶべきか、再考を要する次第である

“時局を狙つた”

特選第一席　萩尾伸吉

毎年聯盟の展覽會には出品してをりますが今迄三回入選しましたゞけで特選に入つたのは今回が始めてゞあります、今年も募集の發表があつてから何か出品しようと思ひ思ひ付いたのが毎朝出勤の途中通る朝鮮神宮の大前で參詣する人々の敬虔な姿、南山の頂上よりくる朝日を取入れて『紀元二千六百年』を表徴するやうなものをと考へて寫しました、もう一尺も高くカメラを置きたかつたのですがレフのため下過ぎた感があります、仕上も充分ではありませんが何しろ多忙の折で思ふやう出來なくてはお恥しい次第です、然し常日頃から眞摯たけ時局に相應しいものをと考へてをりましたがその點を審査員の方にとられ特選一席にをされ、この上もない喜びであります、今後も益々精進して寫眞報國の誠を致したいと願つてをります

“氣の利いた構圖”

特選第一席について　由澤審査員

この種のものは神苑の莊嚴な氣分を表はすことである、單に鳥居や島居を正確に描寫したので物は效果が薄い、この意味において萩尾氏は鳥居をあしらつて參詣をする人々の敬神崇祖の念を表徴したことは氣が利いたやり方である、難をいへば中央にある島居の一部は餘りにも强く目障りになる

スキー場を擴張

スキーシーズンを控へて鐵道局では三防をはじめ鮮內各地のスキー場の手入れ、スキー小屋の補修など冬期の鐵道輸送向上部隊に備へてゐるが年々増加するスキーヤーのため現在の各練習場は手狹となつたので今年はとりあへず最も利用者の多い咸北明川と三防スキー場の擴張を行ふこととなつた、また三防スキー場降口は實際が險阻なため、これを改修し、女子供でも樂に昇り降りが出來るやうになつた

全州師範査閱

【全州】全州師範學校生徒の査閱は豫定の如く通り馬木大佐を迎へ十九日午前八時から同校々庭で執行されたが午前中は部隊教練學校教練、戰鬪教練を濟まし午後一時半からは五年生の狹窄射擊、陣中勤務、中隊教練、講評があつて同四時頃滯りなく終了したが成績は頗る良好であつた

戰時下家庭生活の新體制確立！

全日本の女性の爲の十二月號發賣

婦人倶樂部

（別册附錄）古衣類、古毛糸利用の更生品澤山

防寒編物と防寒裁縫集

◎四、五歲用男子服◎五歲女兒ブルマース◎婦人用足袋カバー◎婦人用肩掛◎防寒用眉掛乘用の膝かけ◎防寒用下着◎毛糸利用の肩ふとん◎婦人用ソックス◎二ピー用古毛布でおくるみ◎外布を接合せて赤ちやん用蒲團◎幼兒用ショート・ケープと帽子◎七、八歲少年用防寒コンビネーション◎兵隊さん慰問用チョッキ◎兵隊さん慰問用手袋◎男子用長ズボン、五六歲男兒オーバーオイル◎女學生用マントをシックな七分ケープに◎シミーズから更生した婦人用上穿きパンツ◎古いシヤツで和洋兩用防寒下穿きパンツ◎細腰卷から作つた婦人用防寒上穿きパンツ◎古い靴下から作つた袖無し胴着◎古いマントから更生した五、六歲女兒用フード付ケープ　美しい畫報や、分りよい圖解で、誰方にも立派に出來るやう親切に發表

挾込附錄

經濟で美味しい家庭榮養おやつの作り方

お菓子類拂底の折柄、手近な材料で簡單に出來るおやつ類十種の作り方◎（附）節米、代用食の榮養價一覧表

軍國母の手紙集

この母ありて兵强し、大變のこの手紙、涙なくして讀み得るものぞ、あゝこの母を見よ

▲及川海軍大臣の母堂物語…淸閑寺健

▲美しい情操を養ふ愛兒の導き方…赤井米吉

▲世界の新建設と日獨伊の動き…岡村二一

▲有馬賴寧伯を圍んで婦人の翼贊生活座談會（婦人の翼贊生活は如何にすべきか、問題の座談會）

▲東京・大阪・模範隣組の組長さんの座談會（模範と言はれる隣組ではどんな風にやつてゐるか、打明け話）

▲女性の身で戰線慰問三年、蕀萩月女史の感激記（中南支から台灣に至るまで三ケ年數千里獻身の慰問行）

虛弱兒から健康兒へ…小澤イ

死の宣告さへ受けた虛弱兒を、榮養食で健康兒とした尊い經驗、榮養食獻立發表

▲こんな事をすると子供の發育を妨げる…齋藤博士

▲薄幸の兒等と共に暮して（保姆の生活記錄）…甲賀理子

女性新道　古くて新しい父子の問題

この氣構へさへあれば、明るく生活し得る……菊池寛

良人讀本　子なき妻の生きる道

子なき妻の歩くべき道、こゝに示さる…醫學博士　式場隆三郎

▲月給と賞與を丸々殘す法…益田金六

▲我が鄕土自慢の冬のお惣菜

▲節米になつて美味しい混ぜ御飯種々

▲家庭重寶セクシヨン（便利重寶の家庭記事十六種）

能率的で形のよい和服洋服上つ被りの作り方

こんなにすばらしく更生するのかと、作つて見てびつくり◎色褪せた長着を利用した和服用上つ被り◎古い男袴で作つた洋服用上つ被り

和服の關西式經濟仕立の秘訣公開

經濟的に、實用的に工夫されてゐるのが關西仕立の特長です。仕立方や用布の遣ひ方なども簡單で非常に便利、時局に即した仕立の秘訣公開

▲母性愛小說　母よ歎く勿れ…加藤武雄（子を思ふ老いたる母の眞心、感激の名作）

▲問題小說　生產化粧…竹田敏彥（產業女性觀士惡子をめぐる淚の嵐愛の旋風）

▲感激小說　父なきあと…大佛次郎

▲時代小說　彩情記…吉川英治

▲現代小說　妻の天國…菊池寛

▲現代小說　愛染椿…川口松太郎

古典名文鑑賞　源氏物語の巻…片岡鐵兵

興亞家庭明朗會議　年末回顧の巻（多摩川御夫人・須藤鐘一）

▲明朗小說　名譽ある青春…鹿島孝二

六年間苦しんだ頑固な喘息を根治した體驗…宇野

夜尿症に效果ある漢方藥の處方公開…醫學博士　久木田五郎

▲西村樂天の佛印一番乘り漫談報告（時に婦人倶樂部によせられた最も新しい佛印の報告）

▲幾らあれば生活出來るか（結婚生活の新設計座談會）

物價は高、收入は少い、このとき、幾らあれば生活出來るか？　是から結婚する人々の爲の新しい生活設計、この心構へをもつて結婚へ

定價六十錢　送料六錢　東京　大日本雄辯會講談社發行

朝鮮郵船定期

◎仁川より　青島・上海への最捷路

仁川出帆每月

慶安丸　一日、一六日

釜山丸　六日、二一日

平安丸　一一日、二六日

但シ十一日ハ鎭南浦ヘ寄港ス

午後五時出帆デス、ガ稅關檢疫ノ取調ベガアリマスカラ午後三時迄ニ乘船願ヒマス

北鮮・釜山より上海・青島行

錦江丸　釜山、元山、淸津

◎京濱行　興西丸　雄基、淸津、城津、元山、釜山

◎阪神行　光州丸　新義州、鎭南浦、仁川、木浦

◎九州行　慶島丸　鎭南浦、仁川

◎大連行　慶島丸　鎭南浦、仁川

◎京濱行　金泉丸　雄基、淸津、城津、元山

◎阪神行　長壽山丸　雄基、淸津、城津、元山

◎敦賀、新潟行　淸津丸

◎長白山丸　淸津、城津

◎日本郵船　釜山行淺間丸　神戶、橫濱

◎上海行平安丸　橫濱、神戶

◎濠州行熱田丸　長崎

京城府南大門通五ノ一　朝鮮郵船株式會社　代表電話（2）本局四一九五番

◎印は客扱無し、◎印は客扱斷り

商業登記公告

咸興地方法院京城地方法院議政府出張所

右昭和拾五年拾月貳拾八日登記

◎朝鮮釀造株式會社　取締役李慶來ハ昭和拾五年拾月拾日創氏ニ因リ氏名ヲ廣岡慶來ト變更ス

右昭和拾五年拾月貳拾九日登記

榮盛商店ハ昭和拾五年拾月拾五日讓渡ニ因リ左記ノ者營業ヲ取得繼續用ス、城源正義、咸州郡州西面中興里貳七參番地

株式會社朝鮮殖產銀行變更　昭和拾五年拾月拾五日左記社債ヲ償還シ因リ其ノ社債額ヲ左ノ通リ變更ス　第百參拾四回社債殘額金壹千參百萬圓、第百參拾五回同金四百萬圓……

昭和拾五年拾月貳拾壹日登記

少量で効く

ソボリン

頭痛に！發熱に！

かぜ氣味で熱つぽい、頭痛がして氣分がすぐれぬ、身体のふしぐが痛む時は最新の鎭痛解熱劑リボリンを服用下さい。

胃腸を害せぬ……ばかりでなく、藥物相乘作用を應用してありますから、藥効が强化されて現れ、少量で安全に奏効するのが特長です。

効能　感冒、頭痛、頭重、めまひ、齒痛、扁桃腺炎の疼痛、神經痛、月經痛に

（國內價格）三十錢・五十錢・一圓・三圓・三圓五十錢

製造發賣元　大阪市道修町　株式會社　武田長兵衞商店

關東代理店　東京市本町　株式會社　小西新兵衞商店

武田發賣品

40(2)652

金鶴ポマード

株式會社野村商店

阪井耳鼻咽喉科醫院

京城府本町一丁目五十二（三越裏）醫學博士阪井淸　電話本局二六四二番

母乳のない赤ちやんの牛乳や粉乳には、必ず犬印滋養糖を加へませう　スタ〳〵元氣に育ちます

（各地藥店にあり）

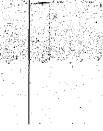

犬印　滋養糖

和光堂

特効強壯劑　夢茸トニク

肌アレ防止に

今がお肌の手入時…

秋口から冬にかけて特に肌アレが酷い理由をご存じです？　凡そ、肌アレも小皺、シミ肌も、一番の原因は表皮の下、即ち生きてゐる眞皮が榮養不足に陷り、そのために利潰が澗むと同樣に肌面がアレ始め小皺やシミが現れて來るのです。長い暑さや汗でスツカリ疲れ果てゝ來た貴女の肌にクラブ美身クリームが、どんなに必要か！　何しろ表面的なクリームと違ひ、ホルモンやヴイタミンがグン〳〵滲透してお肌を生々と美しく建て直して了ふからです。

ホルモン及びヴィタミン配合

クラブ美身クリーム

中鮮京日
京畿道通信網
仁川支局(龍岡町二五十七) 三一六番
水原支局 一三九番
開城支局 四一九番
春川支局 三二一番
長湍、汶山、江華、驪州、平澤、楊州、加平、利川、安城 各通信部

人夫難も解消し 荷役先づ順調
仁川埠頭の悩み去る

【仁川】一時荷役の一大支障となつてゐた仁川港頭人夫不足はその後どうなつてゐるかについて現在の状況を業者に質してみると、人夫獲得その他で人夫數は漸次充足を來してゐるが最近は大阪、神戸方面における從來からの荷物が一掃され、また内地における各物資の統制の關係上これが荷動きが不活潑のため輸送物の減少により人夫需給がやゝ緩和し、現在では陸揚作業も比較的順調に行はれてゐる模様である、從來年末は出荷期に際して例年人荷が輻輳し陸揚作業に支障を來したのであつたが、今年は人荷においては前述のやうに、出荷は大宗たる米穀が自由荷動出來ない關係上比較的順調に推移し得るものと觀測されてゐるが、萬一年末に際し内地からの入貨が一時的に増加する場合は現在の陣容で荷捌しつゝある人夫では困難に陥るものと憂慮され、さしもの人夫難もこれで一時解消されるものとみられてゐる

漢江水電へ 勤勞報國團
勞力不足やつと緩和

【春川】漢江水電ではその工事の進捗に伴ひ益々勞働人夫の不足に悩つてゐる、目下華川工事場では全力を擧げて工事を進めてゐるが七、八千名からの人夫不足でこれが充實には道でも種々斡旋してゐるが、既報の軍需工業等に勞力が益々吸收されその方面に勞働者が吸收されるのと人夫拔取防止等の關係によつて勞働者の態度が益々悪化してゐるため之が勤勞の確保でなく、道ではその打開策として目下、各郡に呼びかけ勤勞報國隊を出動せしめてゐる、これが先驅として既に勤勞報國隊員が到着し今後各方面に續々勤勞報國隊が押かける筈で、工事進行上障碍を來してゐた同工事場もこれら勤勞報國隊の出動によつて勞働力を補ふに至り工事進捗に一大努力を續けてゐる

驪州郡聯合青年團に女子部
盛大に結成式

【驪州】郡では十二年四月郡聯合青年團結成以來時局下地方青年男子の指導訓練に並々ならぬ努力をして來た結果、現在十一團二千二百名の團員を有し、多大の成果をあげてゐるが、今回新たに青年團に女子部を設けることとなり八ヶ面の青年團に女子部を設けたところその團員二百名に及んだので今回聯合青年團女子部を結成することとなり十七日午前十時から驪興小學校講堂で盛大に結成式を擧行した、出席者男子團員二百名、來賓五十名、女子三百名、計五百十名の多數に及び理事郡守の訓示あり[illegible]

故曾田中尉
仁川府民葬

【仁川】今事變で名譽の戰死を遂げた府内宮町出身、故曾田中尉の英靈は盛大に府民葬をもつて二十二日午後二時半から仁川府民館で[illegible]

通信機關設置
水色住民希望

【水色】驛新設の途を辿りつゝある水色は鐵道の社會施設も着々整備しつゝあるが通信機關がないため一般國民の不便少からざるものがあり[illegible]

熱血の愛國婦人

【永同】[illegible]

新調は全部國民服
但し從來の標準服は認める
江原道總聯から通達

【春川】國民總力江原道聯盟では國民服令に依る國民服着用の勵行を期すべく二十三日内に道總聯から各郡總聯事務長(内務部長)より各郡聯盟事務局長に左の如き通牒を發し協力を求めることになつた
一、新調の場合は必ず勅令に依る甲號制式又は乙號制式の國民服とすること
二、標準服は其の襟を除き國民服乙號として用ふることを妨げず
[illegible]

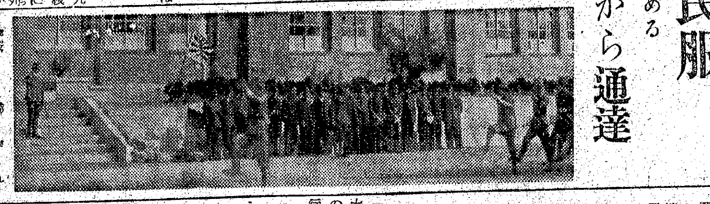

江原道民の貯蓄
九月末現在四百十二萬餘圓

【春川】戰時國民貯蓄目標千二百萬圓達成を目指して邁みつゝある道の九月末日までの實績は三四%の四百十二萬七千七百六十七圓六十六錢で、前年同期増加額二百四十二萬二千[illegible]錢に比し成績に優進してゐる(單位圓)

	九月末日現在	前年同期増加
金融組合預金	[illegible]	[illegible]
銀行同	[illegible]	[illegible]
郵便同	[illegible]	[illegible]
簡易生命掛込金	[illegible]	[illegible]
無盡掛金給付未納金	[illegible]	[illegible]
支那事變國債購入	[illegible]	[illegible]
生命保險掛込金	[illegible]	[illegible]
金錢信託	[illegible]	[illegible]
其他	[illegible]	[illegible]
計	[illegible]	[illegible]

申告期限は 翌月十四日以内
職業能力申告令改正に注意

【仁川】十一月廿日から國民職業能力申告令及び同施行規則の一部が改正されたが、今回の改正は國家總動員體制の強化に伴ふ技能勞務要員の充足に萬全を期せんとするための改正で、仁川府職業紹介所では一般の注意を喚起したが特に申告(報告)期限を徹底されたい旨を要望してゐる、なほ改正の要點は左の通り
[illegible]

ラヂオ勸誘

【開城】明[illegible]

乙女の純情
十圓を獻金

【春川】[illegible]

職域御奉公の 誓ひも新に
驪州郡愛婦總會開く

【驪州】愛國婦人會驪州郡分會は郡内婦人の[illegible]

廣州郡九面警 防團聯合點檢

【廣州】廣州郡北部九面(中部、東部、西部、九川、中垈、大旺、彦州、突馬、樂生)警防團聯合點檢は十七日午後一時から中部面山城里南漢山公立尋常小學校校庭で池點檢官指揮の下に京畿道加藤警務部長代理岡田警部によつて行はれた、[illegible]

總力運動標語
仁川聯盟も募集

【仁川】國民總力仁川聯盟では結成以來着々その實行運動を計畫中であるが、目下同運動を簡潔に且つ力強く表現した標語を募集中であるので府民有志は振つて投稿されるやう希望してゐる、[illegible]

履物心配なし
ゴム靴一萬足が入荷

【驪州】ゴム製履物が買へないと[illegible]

正に代用食の寵兒
米粉から餅や汁粉に
道廳のお歴々が既に試食濟み

【驪州】糯米の時出て來る粉、所謂米粉が代用食の原料として[illegible]

安城青訓の査閲

【安城】青年訓練所の査閲は十九日午前八時から安城邑内小學校校庭で[illegible]

豫算追加更生 四十萬千八百圓
開城府臨時府會開く

【開城】府では十九日午後一時から會議室に臨時府會を招集、左記各議案を上程審議したが、全議案とも滿場一致原案可決、一時四十九分散會した
[illegible]

錆船の飲料水爭奪

【鎭南浦】[illegible]

奉告祭

【大邱】府軍事後援聯盟では廿一日午前十時から大邱神社で當府本年度入營者に對する奉告祭を擧行する

鷹五十錢札
つひに仁川にも侵入

【仁川】京城の二セ札横行を對岸の火災視してゐた仁川にも十九日遂に五十錢僞造紙幣が發見された、十九日午前十時五十分頃上仁川驛構内で府内桃山町一三一町會事務所員吉松秀彌氏の實母元謙さん(六七)が僞造五十錢札を所持してゐるのを上仁川驛員が發見、同驛前派出所員がその出所について取調べたところ同氏の長女府内昭和町七六一村東植氏の妻沈令嬢さんから十日ごろ受取つたことが判明したので、仁川署では右沈さんについてその出所を調査中である、なほ右の僞造紙幣はかなり巧妙には造られてゐるが本物に比べると紙質も悪くまた印刷も外稚で大藏大臣の判が非常にうすくなつてゐる

軍國兒童の意氣
中京小校強行軍

【開城】中京尋常小學校では去る十八日午前九時[illegible]

府會懇談會

【開城】府では臨時府會の閉會後引續き午後二時廿分から懇談會を開催して山本府尹の糧穀配給組合の設立經過報告と地主の米穀販賣[illegible]

景品附蓄牛大會

【鐵原】[illegible]

闕氏名譽の戰死

【統營】[illegible]

人の動き

▲永井開城氏(仁川府尹)紀元二千六百年奉祝式典參列のため上京中のところ廿日午後三時廿五分上仁川驛着で歸任

中風 高血壓に 試藥進呈
快便で病毒を取る ベニモ錠の百中的偉力を試藥でハッキリ試られよ
東京皇漢藥院

最新技術 塗工士 誰にもわかる
現下青年子女待望の書は 日獨伊會話 カタカナ式
同盟紀念出版
片倉高樹著 東京 川崎書店

地球鉛筆

手紙の事なら何んでもわかる
特價壹圓也
申込所 東京書院

よい職業 前途益々有望
日本割箸工業所

登録商標 腋臭 滅瘡散
調劑本舗 伊藤篤生堂

一歩進んだ教へ方の 洋裁が…自宅で習へる
中野壽美女史

淋疾 並びに 化膿性諸疾患 治療の一元化
淋疾 婦人病 膀胱炎 睾丸炎 腎盂炎 前立腺 尿道 副睾丸炎
ムツリン錠
用法 三錠宛一日三回、五日間連用の後四日間服用休止し(之を一クール)更に必要に應じこれを繰返す
・文獻贈呈・
藥價低廉(包裝) 廿錠、五十錠、百錠
發賣元 興亞新藥社 大阪市東淀川區十三東之町三ノ一〇

オリヂナルクリーム
醫學、藥學、化學の粹を集め 皮膚に榮養を與へ お肌の 健康美 自然美 を發揮する 近代化粧料!
本品は 最良の皮膚榮養素 美白劑を原料とし 熟練せる 技術に依り製造せる 整肌料で萬人の趣味 嗜好に 適せる清爽優雅な香 氣を附してあります
性状は 之を使用する際快く 皮膚に溶け入り肌の 保護 榮養、美白の効を全 く致します
資源愛護のため、外函は廢しましたが、品質は絶對に優良であります
原料香水オリヂナル本舗 株式會社 安藤井筒堂 東京市日本橋區水天宮前

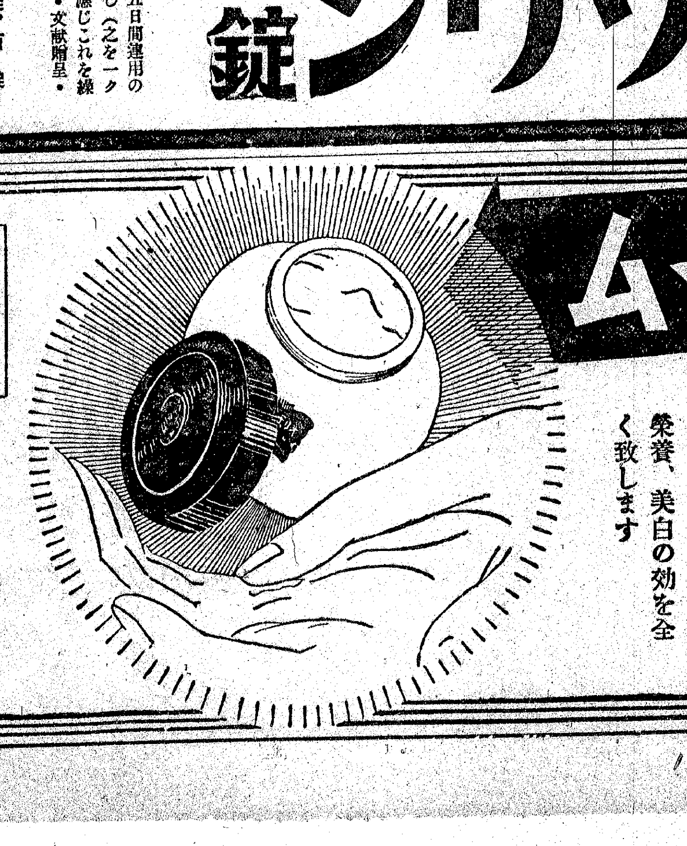

夕刊　京城日報
定價一ケ月一圓二十錢
京城府太平通一丁目三十一番地　發行所　株式會社京城日報社

マツダ　新マツダ

重慶和戰の岐路
陳介の重要建議を中心に協議
國防最高委員會開く

【香港廿日同盟】重慶來電によれば駐獨大使陳介は十八日國防最高委員會宛て又復和戰問題に關する重大建議を打電し來つたといはれる、陳介の建議はこれが四回目で、これと相前後して李石曾、張靜江兩元老をはじめ馮玉祥、鄒魯、劉文島、邵力子等も最高首腦に對し國家百年の大計に直面して各私見を述べ、衷心坦懷全面的和平を希求されたいと勸說してゐる。これに對し最高首腦部の意見は左の如くである

一、國際情勢殊に米ソ兩國の動向につき見透しがつきかねてゐる
二、內部的には中共今後の出方や國民黨內の分派爭ひ、その他地方實力派の動向も樂觀を許さぬ事情にある等の理由から、未だに態度を決しかねてゐるが、各首腦部が徒らに躊躇を重ねてゐる間に重慶の內部危機は增大するばかりである

【香港十九日同盟】重慶來電によれば國防最高委員會は十七、十八の兩日に亙り蔣の私邸で臨時緊急會議を開催、蔣司令の下に孔祥熙、王寵惠、孫科、戴季陶、白崇禧、張治中、張公權、陳立夫、朱家驊、葉楚傖、王世杰、張作賓出席、時局問題について重要協議を遂げた。會議の內容はまだ明かにし得ないが駐獨大使陳介の重大建言を契機に和、戰問題に關する論爭が繰返へされてゐる際とて、右會議は帝國政府の支那事變處理方針に關する諸情報を基礎に意見を交換したものと思はれる

なほ國際消息筋の情報によれば國防委員會は現に日支和平問題を繞り種々の風說が流布されつゝある事實に鑑み、取敢へず外交部長王寵惠の名を以て今明日中に和戰問題に對する重慶側の自主的立場とその正確なる態度を發表せしめる意向といはれる

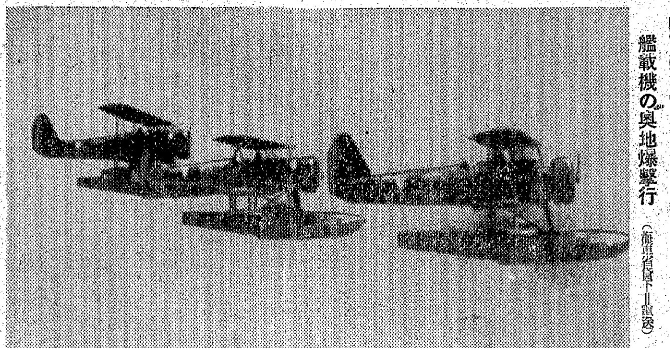

艦戰機の奧地爆擊行

重工業關係團體再編成要綱

【東京電話】中央物價統制協力會議では十九日物價統制ビルに重工業部會を開き、重工業部門を九業種に大別し各業種別に生產原料製品配給を通ずる一元的統制團體を組織する左の如き重工業關係團體の再編成要綱案を決定、今後は同案を基礎として部門內各業種の再編成につき具體案を作成することとなった

重工業關係團體再編成要綱
（團體組織の概要）

イ、業種別統制團體

一、生產力的技術的綜合制に立脚し併せて原料面に製品の配給組織を考慮に入れ重工業關係業種を鐵鋼、非鐵金屬、輕金屬、石炭、石油、電力、造船、航空機及び一般機械の九業種に分類し各業種別に生產關係を主軸として一元的の全國的統制團體を組織する

二、業種別統制團體は左の成員を以てこれを組織す（1）當該業種生產者のうち指導的生產者（2）比較的多數の中小企業の存在する業種にありては中小企業のうち地域別或は品種別同業組合（地域別は必ずしも府縣單位とせず）（3）第一次製品加工業者の同業組合（4）直接原料者の統制機構（5）製品の一元的配給統制機構

三、配給組織は可能的に各業種別に一元的共販機關を結成し以て統制團體に參加せしむ、輸出入業者は原則として右共販機關に加入せしむ

四、多數の品種に分れ直接に統制すること困難なる業種にありては先づ品種別に全國的統制團體を結成しめ右品種別統制團體を成員として業種別統制團體を組織するものとす

五、右九業種別統制團體は他の產業部門における同種團體と共に中央統制機構を構成す

ロ、重要物資連絡協議會

業種別統制團體間の連絡調整は原則として中央統制機關にて行ふ、これを行ひ、主として配給部面に於ける各物資間の細部に亙る連絡調整の圓滑を期せんがため鐵鋼、非鐵金屬、輕金屬など比較的關聯性大なる統制團體を中心として別に重要物資連絡協議會を設置するものとす

一、業種別統制團體に機能として（一）生產計畫の樹立並に構成員に對する生產割當命令（二）現在業の導入及販賣之が實施（三）製品配給計畫の樹立並に之が實施（四）原材料配給機關の指導監督（四）勞務計畫の樹立並に之が實施（五）所屬構成員の組織化（六）構成員の經營面に技術の指導監督（七）諸計畫樹立の爲めに必要なる諸調査並に基本資料の作成（八）その他各種統制に必要なる事業

厚生商工兩省承認豫算

【東京電話】十九日の大藏省豫算査定で厚生省と商工省の明年度要求新規豫算中の査定を行った結果、承認された主なるものは左の通りである（數字千圓）

厚生省

一、軍事援護強化　五五、七〇〇
一、結核豫防對策擴充　一、八〇〇
一、技能者養成に要する經費　二、一〇〇
一、國民體力管理に要する經費　二、二〇〇
一、勞務動員に要する經費　三、七〇〇
一、軍事援護經費　三八、〇〇〇

商工省

一、日本產金振興株式會社損失補塡經費　一二、四〇〇
一、選鑛製鍊所建設獎勵費增加　一、九〇〇
一、機械技術員養成に要する經費　一、一八〇
一、石油試掘獎勵金の增加　七、一〇〇
一、帝國燃料工業株式會社配當補給金　三、一〇〇
一、代用燃料自動車普及促進に要する經費　三、〇〇〇
一、重要物資の增產に要する經費　四、八〇〇
一、重要鑛物の增產に要する經費　一、〇〇〇
一、輕金屬原料の生產助成に要する經費　一、五〇〇

なほ厚生省所管の新規要求の內住宅營團に要する經費、商工省所管の石炭增產に要する經費は更に檢討を要するので査定を留保し近く次官會議で決定する

對英援助豫算
インド議會否決

【ニューデリー十九日同盟】印度立法議會は過般來イギリス本國政府によつて支出さるる赤字補塡の爲追加豫算案を審議中であつたが、十九日遂に五十五票對五十三票を以てこれを否決した、右は印度の反英機運の一表現として注目される

對日政策　米と協調
バトラー外務次官答辯

【ロンドン十九日同盟】バトラー外務次官は十九日午後英下院でアダムス勞働黨議員の質問に應へ、對日政策に關しては米政府と協議の上同一歩調をとつてゐる旨言明した、即ちアダムス議員から「アメリカ政府は若干の品目について對日輸出禁止を行つてゐるが、政府はアメリカと同一の政策を採用してゐるか如何」、亦對日禁輸品目は如何との質問があつたのに對し、バトラー次官は文書を以て左の如く答辯した

アメリカ政府は同國の國防法に基いて管理されてゐる軍需目的の若干商品を除いては日本その他如何なる特定國に對しても輸出禁止を聲明したことはない、問題の航空機用高級ガソリン、高級潤滑油及び屑鐵についてはアメリカはイギリス向を除き西半球以外の地への輸出を禁止してゐるが、イギリスにも亦この種商品は一切輸出してゐない、政府は軍需品に關係ある凡ての事項に亘り飽く迄アメリカ政府と協調する建前を採つてゐる

咸興入りの南總督
咸南大會に臨場
卅分に亘り諄々告辭

【咸興にて奧村特派員發】十九日午後十一時城津から咸興入りをした南總督は驛頭に出迎への新貝知事、柳本府尹等官民三百餘名に迎へられ、直ちに驛前松月旅館に入り一泊した、廿日は午前十一時から咸南中學校で開催の咸南道國民總力聯盟大會に臨場、大會は定刻十一時一般參加者各學校職員生徒並一萬五千餘の參加裡に開會、國歌合唱、宮城遙拜、默禱、詔書奉讀の後南總督の告辭があり、總督は約卅分に亘つて新體制に處する國民總力聯盟の身構へについて諄々と說き、大會參加者一同に多大の感銘を與へた、ついで松本總督府國民總力課長の祝辭があり、最後に柳本咸興府尹の感謝のことばがあつて萬歲を三唱して散會した

總督は大會終了後道廳にて新貝知事より管內狀況を聽取の上宿舍松月旅館に引揚げた、なほ總督は廿日夜八時廿二分咸興驛發廿一日午前七時六分京城驛着の豫定

東久邇宮稔彥王殿下台臨
陸軍航空士官學校卒業式

【東京電話】埼玉縣豐岡町の陸軍航空士官學校第二十期生の卒業式は畏き邊りより御差遣の東久邇宮稔彥王殿下の台臨を仰ぎ、廿日午前十時から擧行された、宮殿下には優等生の御前講演を聞召され、ついで式場において卒業生高橋六郎（山梨縣南巨摩郡出身）吉永一晉長（佐賀縣出身）山口多吉（石川縣出身）の三氏に對し畏くも恩賜品を授與あらせられ、十一時二十分同校御出門遊ばされた

兩者の意見疎通
殘るは選擧權問題だけ
內務、議會局懇談會

【東京電話】選擧制度改正に關する內務省と議會局との懇談會は十九日午後首相官邸に開催、內務省側より安井內相、挾間次官、留岡地方局長、藤原警保局長、議會側より湯淺臨時選擧制度調査部長及び特別委員十名出席（一）選擧區制（二）議員定數（三）選擧公營（四）候補者決定（五）選擧權の五問題を中心として隔意なき意見の交換を行った結果、選擧區問題を殘して他の四問題については大體左の如く雙方の間に意思の疎通を見るに至った

一、選擧區制　大選擧區制については雙方に相當の論議なく將來再び論議の中心として取り上げられることはない

二、議員定數　內務省案三百名も絕對に固執するものでなくまた議會局側においても現在の定員を固執しない

三、選擧公營　選擧公營については兩者の意見一致

四、候補者決定推薦　選擧法改正中最も論議の中心となってゐる問題であるが內務省側も議會局側も選擧公營による候補者の推薦については選擧運動の目的に適合する候補者を選ぶといふ根本目的においては意見の一致を見たが、その目的に副ふ候補者を如何に選ぶかの具體方策については尙完全に意見の一致を見るに至らず、更に雙方においても今後檢討することとなった

五、選擧權の問題　戶主制、家長制など根本問題について目下內務省で愼重研究中であり今後の問題として殘されることとなった

連絡輔佐役初會合

【東京電話】大政翼贊會ではさきに常任參與會と政府側との連絡を圖るため、常任參與會の中堅幹部との連絡輔佐役を選任したが廿日午後二時より首相官邸に連絡輔佐役の初會合を開催、陸軍省牧中佐、海軍省高田中佐、內閣書記官、內務省村田地方局振興課長、法制局、企畫院、大藏省、厚生省等の各省係官出席、調査部及び各局部長より今後の運用方針などの諸問題につき種々協議を行つた

一、連絡輔佐役今後の運用方針
一、地方支部組織
一、次回の常任總務會議に第一回の常任參與會に諮るため政治、經濟、文化、思想、國民生活の各般に亘る翼贊會の具體的實踐綱領の整理

第一線觀
司法部の新體制
山中康雄

大學の使命の一は國家に須要なる學術の蘊奧を攻究するにある。法律學が國家に須要なる學術である事は謂ふを俟たぬ。然し、其の攻究を現狀の如く大學にのみ放任しておいていゝものか。司法機關は法の運用を職掌する。法の運用に最高度の正確と敏速を期するためには、法の蘊奧を極めその理論及び應用の研究に躊躇なきを期さねばならない。

これ等を缺いて司法が最高の能率を發揮し得ないことは丁度戰術の蘊奧を極め、その理論及び應用を新兵器の發明に俟つて全きを期することが軍の威力を最高度に發揮する爲に必要不可缺の要事であると同斷である。しかるに從來の下の司法部は如何であったか。法の理論及應用を研究しその蘊奧を期する事は、大學における研究を除いては、一部の極めて熱心な篤學家の裁判官、檢事の並日裁判所に於ては公判、和解、手續等に追はれ、歸宅しては記錄の調査、判決起案等に追ひ疲れて、全く寸暇なきに拘はらず、何その寸暇を惜みて篤學者の自由研究に放任してゐたと謂ってよい狀態にあって、法の蘊奧を極むる事を目的とする機關は一つだに無い有樣であつた。然し、大學に講座を與へられた法に就ては大學のスタッフが乏しき人的物的施設を以て錬命に努力して居るのであるから、それ程缺點を示さなかつたのである。が、裁判所の實務を見た法は大學に講座を與へられたもの以外に、人事法、戶籍法、非訟法、登記法等九百を下らないのであり、これ等について其の蘊奧を極める研究機關は一つもなく、その結果は、此等の法の先例に關する物識り、生字引ともいふべき人は裁判所にはあったが、蘊奧を極めた學者は居なかったと謂ってよい狀態にあって、爲に事務の改善、敏活處理への科學的指導は見られず、ひたすら先例慣習の墨守にのみ止まつてゐた。

司法部が、かくも乏しい機構の中で今日程の立派な成績を示してゐるのは、奇蹟とも謂ふべきものであつて、これ偏に高文を突破した有爲優秀の人材を擧げて法に取營し、且つ人材が極めて熱心に事務を處理し、司法權の神を發揮した爲に外ならぬ。

司法部の新體制は司法部が法の蘊奧を究め理論及び應用を研究する一大研究機關たることより始められねばならない。

司法部が科學的研究機關を自己の機構の中に設け、諸般の法の蘊奧を極め理論及び應用を徹底的に且組織的に研究し體驗して行つたならば法の運用の適正、正確を期し司法の威信を發揮し得るは勿論、法律學の爲にも、日本法律學を樹立し世界より我國に法の研究に來る程の進步を遂げるは敢て非ずと信ずる。司法部の新體制に是非要求したいとの一つである。（筆者は城大法文學部助教授）

來栖大使も出席
ウイーンで四國會議開催

【ベルリン十九日同盟】ベルヒテスガーデンの總統山莊及びフッシュル湖畔のリッベントロップ外相別邸において十八日午後行はれた獨伊西三國間會談終了後リッベントロップ及びチアノ獨伊兩國外相は十九日午後ザルツブルグ出發ウイーンに到着したが、一方テレキー匈首相にチヤーキー同國外相も獨政府の招請に應じ廿日ウイーンに到着の豫定であり、さらにこれと時を同じうして來栖駐獨大使も廿日午前同地に到着することゝなってゐるので、こゝに日獨伊匈四ケ國の各代表者がウイーンにおいて重大會談を行ふものと解される、なほスネル西外相は十九日ザルツブルグ發歸國の途についた

【ブダペスト十九日同盟】テレキー匈首相は獨政府の招請に應じチヤーキー外相を帶同、十九日夜ブダペストを出發、ウイーン訪問の途に上ることゝなった旨公表された、テレキー匈首相は同地でドイツ政府首腦部との間に重大會談を行ふはずであるが、當地消息通はこの結果樞軸外交に新轉期を齎すものとして注目してゐる

三國同盟に次ぐ
重大國際的會談
ドイツ政界は重視

【ベルリン十九日同盟】我が來栖大使、リッベントロップ獨外相、チアノ伊外相及びテレキー匈首相の四國代表が相會して二十日開催されるウイーン會談の內容については未だドイツ當局から何等の公式情報はないが、ベルリン政界は時節柄三國同盟に次ぐ重大國際會談として頗る重視し、同會談は重大なる協議に止まらず何等かの具體的問題が解決されるだらうと期待してゐる、而して獨ソ會談に引續き僅か數日の間にブルガリヤ國王ボリス三世とヒトラー總統との會談、同じくヒトラー山莊における獨西、獨伊兩國會談と重大會談が矢繼早に行はれてをり、ベルリン政界ではこれ等會談が何れも友好的雰圍氣の裡に終始した事實を力說、英國の軍事的敗北と併行してヨーロッパ政治の再建工作が着實且迅速な足取りを以て進行してゐる證左としてゐる

ソ聯通商代表
匈と折衝開始

【ブダペスト十九日同盟】チヤーキー匈外相は過般その議會演說においてソ聯との友好關係改善の意向を表明、注目されてゐた折柄、十八日十名より成るソ聯通商代表團がブダペストに到着、ハンガリー當局との間に兩國通商關係促進の具體的折衝を開始する

ソ聯政府はハンガリーとの通商關係を重視し、今後同地に通商代表部を常駐せしめる方針と傳へられる

羅とも交渉か

【ニューヨーク十九日同盟】ベルカンを繞る獨、伊、ソ三國關係の圓滑化が期待されてゐる折柄、十九日U・Pブカレスト電はルーマニヤ經濟使節團が近くソ聯との間に通商協定締結交渉のためモスコーに赴くことになつたと報じ注目を惹いてゐる

ソ聯とルーマニヤの貿易關係はロシヤ革命以來事實上貿易杜絕の狀態にあるものである

佛捕虜に關し
獨佛協定成立

【ヴイシー十九日同盟】フランスの樞軸參加が決定されるに及んで二百萬になんくとする在獨佛國捕虜の釋放問題は佛國內勞働力の關係と關聯して漸く注目されて來た折柄、ヴイシー政府は十九日ドイツ政府はスイスに拘禁されてゐる佛兵士三萬の釋放に同意した旨發表した、而して獨領內に目下拘禁されてゐる約二百萬の佛兵士は戰爭が繼續する限り釋放されず、たゞ臨時的に歸休を許されることになつたといはれる、なほ獨領內佛兵士今後の取扱ひにつき獨佛兩國間に左の如き新協定が成立した

一、フランスは佛捕虜の收容所の狀況調査のためベルリンへ視察團を派遣すること
二、クリスマスに際し捕虜全部隊兵に毛布及び食糧品を分配すること
三、勞働に從事する佛捕虜に對しては平時と同等の賃銀を支拂ふこと

樞軸側の外交工作
最後的仕上げ近づく

ベルリン特電【十九日發】獨伊樞軸は瀞に空にその威力を愈よ强化して、强大なる威力を示威する一方、徹底的打討イギリスの旗幟の下に、歐亞兩大陸に於る新秩序の確立を促進すべく歐洲大陸の全國家に對して外交戰略的攻勢を加へてゐる、而して從來英何れの陣營に對しても露骨な意思表示を避けてゐたブルガリヤ國王ボリス三世のベルヒテスガーデン山莊訪問は、ブルガリヤをして樞軸側に躍起せしめる最後の一幕であつたと見做されよう

併し ながら信賴すべき筋ではボリス三世がヒトラー訪問といふ殆ど決定的行動を取つた今日と雖も、なほ當分の間は獨伊樞軸の友邦かつ反英國としての態度を持するに止まり何等具體的行動に出まいとのことであるが、なほ歐洲情勢を樞軸側に有利に展開させんがために、トルコを何等かの形で抱き込む一大工作が殘されてゐるとの見解を吐露してゐる

この問題に關聯して注目すべきは現在ギリシヤ、ブルガリヤ國境に待機中の少くとも約廿二個師團のトルコ軍が、ブルガリヤがギリシヤを攻擊した場合もギリシヤとの相互援助條約を無視して靜觀を守り得るや否やの問題で、恐らくブルガリヤはさうした方面に努力を傾注するであらう、またハンガリーのギリシヤに對する態度も頗る注目に價するがこれは早晚ウイーン會談で明瞭化するものと見られる

恐らく ハンガリーとしても獨伊側に積極的に參加しイギリスの完全屈伏といふ大陸共通の當面の問題遂行に協力するのではないかと見られる

ウイーン會議の結果に就ては目下のところ假に臆斷を許さないが、情報を綜合するに來週早々アントネスコ、羅首相がヒットラー總統を訪問し、ルーマニヤ今後の對戰態度に關して重要會談を遂げ、又これと併行してラヴアル佛外相及びベルギー國王レオポルド三世が何れもヒトラー總統と會見する等の風說は獨伊側と密接なる關聯あるものと見られる

英米の援助要請
ギリシヤ新聞相

【アテネ十九日同盟】ギリシヤ新聞相テオフロウイ・デュス氏は十九日英米に對しギリシヤ援助を要請、次の如き聲明を行つた

ギリシヤは現在自國に六倍する軍備を擁する強國と悲壯なる戰ひを展開してゐる。ギリシヤは今日の戰爭において一時的戰果を示してはゐるが世界各國がソフィンランド戰爭におけるフィンランドの狀態を想起するやうに希望する、フィンランドは戰爭初期においては勝利を獲得したが、その後の悲慘なる結果を生んだ、我々は再びフィンランドの轍を踏まさらんことを希望するものである

獨勢軍サロニカ攻擊開始か

ロンドン特電【十九日發】ドイツ、ブルガリヤ兩國軍のサロニカ攻擊が近く開始されるとの說は一部に有力に傳へられてをり、ナチス側でもこの報道を暗示してゐる、右につきデイリー・エキスプレス、アテネ電によればギリシヤ軍最高指揮官はドイツ、ブルガリヤ兩國軍のサロニカ攻擊は最早時日の問題と見て、これが對策に萬全を期してゐる模樣であるるギリシヤ政府代表者も十九日右の事實を率直に認めたと傳へられる

希軍ブ國境に
廿個師集結

ブダペスト特電【十九日發】ギリシヤ政府スポークスマンは、十九日ギリシヤは、ブルガリヤの攻擊を受けた場合萬全の措置としてブルガリヤ國境に約廿個師團の軍隊を集結させた旨聲明

建造中の米主力艦から發火

【キヤムデン（ニュージャージー州）十九日同盟】十九日午後ニュージャージー州キヤムデンの造船會社工場で建造中の三萬五千トン級主力艦サウスダコタ號から突如發火黑煙は空一杯にひろがり大騷ぎとなつた、火災は程なく鎭火したが死傷者數名を出した外損害は輕微、原因は作業中に引火したものといはれてゐるが、同工場ではサウスダコタ號の外巡洋艦十七隻と水上機三機を建造中であり、或は最近頻發する軍需工場爆發事件と關聯あるサボタージュではないかと目下當局で嚴重原因追及中である

經濟課長會議開く

經濟警察事犯は最近漸く惡質化の傾向にあり、總督府ではこれが徹底的防止をはかり新體制下の國民生活を明朗化するため、廿日午前九時より第三會議室で各道經濟課長會議を開き、服部經濟警察課長の訓辭あつて打合せに入り、經濟統制の取締、經濟情報の蒐集、奢侈品等製造販賣制限規則の運用、所謂闇取引の取締等五項目につき質疑應答を行ひ、左記諸項の注意指示事項につき協議の上、注意指示事項

一、經濟警察の運營　一、經濟警察の綱紀肅正　一、業務の簡捷　一、經濟事犯の檢擧　一、中小商工業者の轉失業對策　一、各種統制機關に對する協力　一、鐵鋼、故銅及び古品配給統制規則の運用　一、タングステン鑛及水鉛、鉛の配給統制

時の錄音

朝鮮海峽の海底隧道掘鑿、快速艦船の航路、海東航送船の建造、滿鮮直通列車計畫等々。

×

いやまだある。日本海ルートの飛躍的活用、羅三、朝鮮新內鮮直通ルート計畫等々。

×

半島の基地的重要使命を自らあたりに交通網計畫にもみる。一千三百萬民衆の心構へはよいか、いやそれよりも內地の朝鮮認識は？

×

大陸を論ぜんとする者は、先づ朝鮮を十分に認識することだ。

×

國民總力聯盟の役員に民間の人材を簡拔して人的陣容を完了したのは、誠に結構なこと。

×

健全なる運營が必要だ。下部組織は國民總力の基底をなすもの、呼べば答へんの組織を整備して一躍に總力發揮に邁進しよう。

三國志（368）
白門樓始末（一）
（出廬の卷）　吉川英治（作）　矢野橋村（畫）

曹操は、侍者に起されて、暁の寒い眠りをさました。夜はまだ明けたばかりの頃である。

『何か』

と、帳を揚つて出ると、

『城中より侯成といふ大將が逃亡ふて出、相府に謁を給はりたいと陣門にひかへて居ります』

と、侍者は云ふ。

侯成といへば、敵方でも一方の雄將と知つてゐる。曹操はすぐ營に引かせて、彼に會つた。

侯成は脫出を決意した次第をなして、呂布の厩から盜んで來た赤兎馬を献じた。

『なに、赤兎馬を』

曹操のよろこび方は甚だしかつた。彼自身の立場こそ、實は窮極まつてゐたところである。

窮すれば通ず。彼にとつては、天來の福音だつた。で、曹操は、時に、侯成をいたはつて、種々と訊ねた。

侯成はなほ告げた。

『同僚の魏續、宋憲のふたりも、城中にあつて、內應する手筈になつてをります。相木にして、一擧に攻め給ふならば、二人は城中に白旗を揭げ、直に、東の門を開いてお迎へ申しませう』

曹操は、限りなく喜悅して、さらばとばかり、直に、檄文を認めて、城中へ矢文を射させた。

その文には。

今、明詔ヲ奉ジテ呂布ヲ征ス、モシ大軍ヲ抗拒スル者アラバ、闔門悉ク誅滅セン
モシ城內ノ上ハ將校ヨリ下ハ庶民ニ至ル迄ノ者、呂布ガ首ヲ献ゼバ、重ク官賞ヲ加ヘン
大將軍曹・押字

朝暾の雲は紅々と城東の空にながれてゐた。同文の矢文が何十本となく射込まれたのを合圖に、金鼓の響き、喊の聲は、地を震はし、十數萬の寄手は、いちどに城へ攻めかゝつた。

呂布は愕いて、早暁から各所の攻口を馳せまはり、自身、督戰につとめ、罵つたり、戟をふるつて、城壁に近づく敵を擊退してゐた。

ところへ、麾下の者が、

『昨夜、赤兎馬が、忽然と姿を消しました』

と、訴へて來た。

呂布は、眉をひそめたが、

『番人の怠つてゐる隙に手綱を斷つて、陣手の山へのぼつて草でも食つてゐるのだらう。早く探して繫いでおけ』

と、罵つた。

敵は、次々と、筏を組んで、濠の水を越え、打拂つても、打退けても、怯まずに攀ぢ登つてくる。東面の防ぎに、叱つてゐる遑もなかつたのである。それほどこの日の攻擊は烈しかつた。

午を過る頃には、雨戰の水つく、敵は泥田に染まり、濠水の色も血まるばかりに見えた。

漸く陽も西に傾く頃、寄手は攻めあぐねて、やゝ遠く退いた。呂布は一滴の水ものまず、食物も攝らず、督戰をつゞけてゐた呂布は、

『噫。……まづこれで』

と、ほつと一息つくと共に、綿のやうに疲れた體を、一室の榻に荷せて、居眠るともなく、うつらうつらとしてゐた。

——と、彼の息を窺つて、音もなく床を這ひ寄つて來た一人の將校がある。魏續であつた。

呂布の凭れてゐる戟の柄が、榻の下に見える。——魏續は手をのばして、榻の下から、その柄を靜く引つ張つた。居眠つてゐた呂布は、不意に支へを外されたので、

『——あつ』

と、半身を前へのめらせた。

『しめたっ』

魏續が、奪つた戟を後へ抛ると、それを合圖に、一方から宋憲が躍り出して呂布の背をつきとばした。

『何をするっ』

猛虎は、床に倒れながら、兩肘で二人を撥ね上げたが、とたんに魏續、宋憲の部下の兵が、どやどやと室に滿ちて、吠える呂布へ折重なつて、やがて繩の如く縛り上げてしまつた。

羽車ソース
一家一瓶！
卓上の華！
全國有名食料品店ニアリ
朝鮮總代理店　新興…株式會社

キングレコード
歌謠曲　軍國の乙女
井口小夜子・唄
新興東京映畫化
大日本聯合女子青年團推薦
（片面）大陸花嫁の歌　佐々木節子
67

強壯飲料　ツルチュク

產婦人科　笠茂
醫學博士　笠茂
旭町一丁目一八八
電本5912

肺のまろくかたへ
全治の貴重書を　無代呈
聖山閣

テイチクレコード
全國風靡の「滿洲娘」姉妹篇
北京娘
服部富子
果然好評!!

ビクター　十二月新譜
冷徹にして壯麗なる提琴と、爽たる指揮の名コンビは、この曲の眞髓を把握して我等の胸に迫る！
提琴協奏曲　ベートーヴェン作品六一
提琴　ハイフェッツ
指揮　トスカニーニ
NBC交響管絃團
十二吋五枚組（解說附）　¥19.13
家庭交響曲　R・シュトラウス作品五三　オルマンデー指揮　費府管絃團
イタリー協奏曲（バッハ）　ピアノ　シュナーベル
スペイン舞曲　タンゴ　提琴　クライスラー
婚禮の合唱（ワーグナー）　ドレスデン國立歌劇場合唱團
藝術家の生涯（ヨハン・シュトラウス）　ゲッツイ管絃團
★ポロネーズ　★フィードラー指揮　ボストン・ポップス管絃團
★ラ・クムパルシータ
★ナポリの小夜曲　グラーエ管絃團
十一月十五日全國發賣
愛國行進曲集
★太平洋行進曲　★軍艦行進曲　★日の丸行進曲　★大陸行進曲　★愛國行進曲　★國民進軍歌
陸軍軍樂隊　海軍軍樂隊
浪花節　松平國十郎　義士外傳の一席　千坂兵部
兒童レコード　證城寺の狸囃子
新版桃太郎　川田義雄とミルク・ブラザース
北支那ぶし　小唄　勝太郎
海を越えれば　市丸・鈴木正夫
日月潭の蕃歌　日本ビクター管絃樂團
勸進帳　紀元二千六百年記念吹込　市村羽左衛門　片岡仁左衛門　松本幸四郎
勝太郎俚謠集　十八番を集めたお待兼の第一輯　●木曾節●新津甚句●磯節●相馬甚句●山中節●博多節
丘の落葉　想ひはるかに　由利あけみ
紀元二千六百年頌歌
茶の葉子
海軍行進曲　海軍軍樂隊
新体制ぶし　徳山璉
隣組　とんとんとんからりの　岡本一平氏作　徳山璉

來春から國民學校 やるぞ教學刷新
先づ先生に不動の掟

朝鮮もいよいよ明春の新學期から國民學校令が布かれ、百五十萬人の半島初等學校生徒は新時代の脚光を浴びて再出發することになつたが、教學刷新と國民學校令の關係を徹底させるため本府學務局では全鮮の教育關係者を集め、本府の最高方針を叩き込んだ

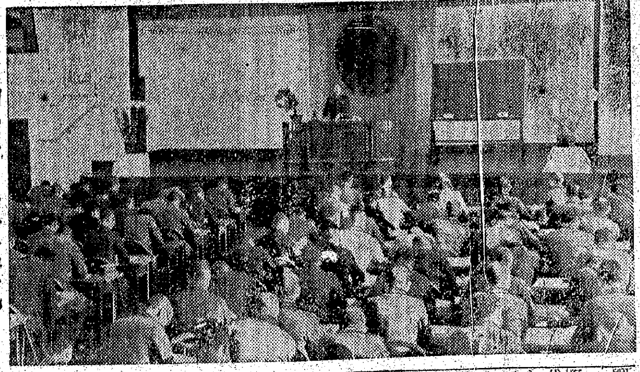

即ち本府主催の國民學校教師講習會第一次講習會は廿日午前十時より、府內女子師範學校講堂に於て各道代表百六十名參集の下に開講された、國民教育令施行により、朝鮮に於ても朝鮮教育令並に學校規程を今回全面的に改正し、教育の制度內容及び方法の上に一大刷新を加へるため、各道視學官、視學、師範學校々長による代表者を參集せしめ

【皇道ノ道ニ則リテ普通教育ヲ施シ忠良ナル皇國臣民ノ錬成ニ力ム】

といふ國民學校教育の原則を強調すると共にこれが朝鮮に於ての

實施 的具體案に就いての講習會を二十日(第一日)を總論とし、廿一日(第二日)を各論として、兩日に亘り行ふものである 講師には中島教學官、伊倉、安岡、眞山各視學官が擔當、國民科、理數科、藝能科、職業科と從來の偏知的教科目を一新して具體的實際的であると共に、將來の職業生活に即して適切なる綜合教育の教科を行ふ、なほこれに次ぐ第二次講習會は近日京城、大邱、全州で師範學校教科目主任を參集せしめ、第一次講習會の受講者の指導の下に二日に亘つて行はれ、第三次講習會は各道において小學校長を參集せしめ道知事指導の下に四日に亘つてこれが徹底教育を行ふものである【寫眞は講習會】

右につき島田本府學務課長は語る 朝鮮教育の三大綱領は國體明徴、內鮮一體、忍苦鍛錬ですが、今度の國民學校制度の實施は朝鮮でも確かに劃期的なことではあるが、その根本精神は內地より三年先だつて朝鮮で既に行はれてゐる教學刷新の

根本 精神と少しも變つたものではない、若しこの關係を直視することなく、國民學校の精神と教學刷新との精神との間に何か特別の違ひでもあると思ふやうな事は、國民學校の新精神を把握してゐないからだ、從つて朝鮮での國民學校の實施は一昨年四月から着々その實績を擧げてゐる教學刷新の必然的な展開と見るべきで、現に行はれてゐる教學刷新との間に何等の斷絶もないとするのは大きな誤謬だ、この機會に最も必要なことは教學刷新の根本精神を再認識して、しつかりと國民學校の指導に乘り出すべきである

"連絡船建造は目下研究中" 東海岸視察の山田局長

【釜山電話】東海岸視察のため南下の山田本府鐵道局長は江陵、[illegible]を經て十八日東萊溫泉に一泊、十九日は梵魚寺、水營海水浴場の觀光保健施設を視察し、引續き釜山鐵道事務所、官舍、工場等を視察、同夜は釜山鐵道ホテルに一泊、廿日朝の列車「あかつき」で大竹內務局長等と同車歸城したが、車中で語る 地方鐵道局新設に伴ふ官制は十三日附で公布されたのでいよいよ十二月一日に豫定通り開廳するが色々準備の都合もあるので取敢へず看板を掲げて開廳し漸次內容を固めて地方鐵道局の機能を整備したいと考へてゐる、人的陣容は既に整つてゐるし今後は官民の協力に俟つて鐵道報國の完遂に邁進したい覺悟である、內鮮連絡航路擴充計畫として鐵道局直營の五千トン級連絡船建造に關して兎角いはれてゐるやうだが、鐵道局としては目下慎重に研究を進めてゐる程度で實現性については今後相當考究を要する問題だ

遺勳輝く傳達式

赫々たる武勳をたてゝ大陸の戰野に散つた京城錦町通二ノ三陸軍歩兵中尉內田幸一氏に對する功五級勳六等の勳記傳達式は二十二日午前九時五十分京城府廳で行はれるが同時に今事變で散華した京城府[illegible]町故陸軍歩兵上等兵久萬[illegible]氏に對する功七級勳八等の傳達式も行はれる、なほ擧行の遺族は左の如し

▲故內田中尉遺族京城錦町通二ノ三 內田俊松氏
▲故久萬上等兵遺族京城府[illegible] 國民[illegible]久萬國枝(妻)

賞與を國債へ
緊張する遞信局、殖銀

憧れのボーナスもあと一ヶ月に迫つて本府では賞與の國債支給制度を開始することになつたが、遞信局ではこのボーナスの返還期を狙つて事變國債を賣出すことゝなつた

國債 の賣出額は二百萬圓で十二月十二日から廿四日まで、貯蓄、報國債券は十二月十日から廿一日までそれぞれ各郵便所で七十五萬圓を賣出す外に殖産銀行でも貯蓄、報國債券百五十萬圓を賣出すが本年末のボーナス期に賣出される事變債券はなんと六百萬圓の多額に上つてゐる、なほ國債は前回同樣に利札付の分は廿五圓、五十圓、百圓、五百圓、千圓の五種で額面百圓に對しては九十八圓の賣出價額、割引の分は十圓及び廿圓の二種で額面十圓について七圓の

賣出 價額となつてゐる、貯蓄、報國債券はいづれも一枚十圓と五圓の二種で遞信局、殖銀では重役、課長連中から平素國債まで手の及ばない人達にまで、年末だけは…と張切つてゐる

カタニのクツシタ

五億貯蓄達成運動打合會

出費の最も激しい師走を控へて貯蓄を獎勵しようとする五億貯蓄達成運動の具體的打合會が廿日午後一時半から財務局長室で開かれた、總督府側から時村管理、山名[illegible]、總力聯盟から烏川總務、兩課長、花村女史のほか在城各銀行、金融、京城府、遞信局など金融關係者十四名が會合して貯蓄獎勵の方策を協議した結果、京城、釜山、大邱、大田、平壤など主要都市で映畫、講演會を開催、またラヂオ、府內映畫常設館と提携して貯蓄に關する講演、映畫を放送上映する

仁川結核療養所
けふ晴れの開所式

【仁川松島にて桑原特派員發】緑濃き仁川港外の鬱蒼たる樹林に圍まれ、南方遙に仁川灣の靜波を望む日本赤十字朝鮮本部御自慢の結核療養所その名も目出度き延壽莊の開所式は秋晴れの廿日午前十一時中村軍司令官、大野政務總監それに日赤本社より遙々臨席の中川副社長鈴川京畿道知事初め軍官民有志關係職員百五十餘名臨席の下に嚴肅に擧行された、定刻宮城遙拜戰歿將兵に對する敬虔なる默禱の後、修祓祭典仁川神社磯野社掌の祝詞奏上について總督府秋野技師の工事報告あり、次で朝鮮本部總長大野政務總監の式辭、中村軍司令官、德川日赤社長(中川副社長代讀)鈴川京畿道知事小林城大附屬病院長の祝辭があつた、終つて祝電披露の後工事請負人石田定治郎氏に感謝狀を贈呈同零時十五分閉式した

參列の名士ら北上

【釜山電話】紀元二千六百年祝典に參列した大竹本府內務局長、永井仁川府尹、原田平壤府尹、東條朝鮮副社長、金[illegible]等陽中樞院參議、井上[illegible]知名士は廿日朝入港の[illegible]丸で釜山上陸嘆古の[illegible]面にして「あかつき」「大陸」でそれぞれ北上した、なほ[illegible]府尹も[illegible]夫人と[illegible]船で歸釜した

今日の回覽板 (三)

廢物から鼻緒や下駄
京城初音町の婦人"お仕事會"

『おばちゃん、今日の常會はうちとこよ』手のすいた奥さん達がいつて廻る。會員のおばちゃん達は古新聞紙十枚を持つて當番さんの家に集る。月一回の常會は十五名の會員が廻り持ちだ。初音町第四區卅四班の婦人『お仕事會』だ。持ち寄られた新聞紙は纏つて仕事會の基金となる。當番さんの家でのお仕事會場からは廢物利用のスリッパが生れ、下駄の鼻緒が生れる 足袋が生れる 出來上つた製品は何でも十錢で會員に賣る、そしてその金はまた次の基金となつて循環するのだ。―午後一時から三時まで、たくの邪魔にならないやうにしてゐますの―そこで誰でも人はこぽこぽの足袋を履かされちぐはぐの鼻緒の下駄を履かされる。『ね、ね、―新聞紙よ。』『うむ?キア―うむ』たくは憮たいやうな嬉しいやうな顏を細めて、意味深長な溜息を吐く。『ほほほ…』『ははは…』創れ出るものに理窟なんかあるものか。新體制は朗かな方がいい。

まごつく顏と顏
けふから魚秤賣り

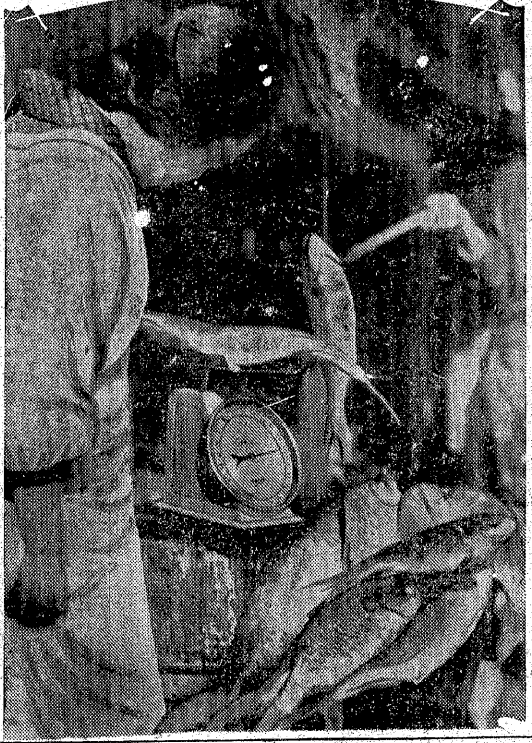

『買ひなはれ、買ひなはれ、どうぢやい』觀光にうるむ奴ら船から摑みあげは秤に狂んで手早く客に渡すまでの、きびきびと威勢のいゝ魚屋の兄ンちゃんの姿も今は昨日の夢―『丸切りだつか、切身だつか?』―ええと―切味の値段はなんぼやつたいな新規令の公定價格表をちよいと見なほして、それから秤に掛ける今日の兄ンちゃんだ、奥さんの方でもふりの丸身百匁五十[illegible]錢で[illegible]人と切やとあたしと…さてそれで足りるのか足りないのか―今日このごろは魚屋の店先は勘と重さが頼りに落ちず値にうろうろする人が多かつた【寫眞はけふの魚市場】

ビールよ街へ出ろ
少し寒いが今からでも遲くない 酒場用は三錢値下げ

戰中にないくと騒いだビールが冬になつて現はれるといふ珍現象―配給票の販賣取扱などがあつてビール不足を告げた今夏も料理屋、酒場は一般家庭のビール難を他に比較的潤澤にビールを取つてゐた、このビール價格の最大限は協定價格が料理屋、酒場の酒場專門店も一般家庭に配給する小賣業者も同價格であつた爲、大部分のビールが大衆酒場を賑はす業者の[illegible]されてゐたもので、京畿道ではこの點を指摘して酒場、料理店への小賣販賣價格は今後一本につき三錢の値下に

改正 することになり十九日通牒した、これにより京城府內の酒場專門業者の小賣販賣價格は四十二錢、仁川、安城、水原は四十四錢となつた

十萬圓を密賣
金密輸團近く送局

半ヶ年もかゝつて京城鍾路署で取調中の金密輸團が近く送局される―京城府[illegible]町四一四金[illegible](三[illegible])は昨年十二月十三日、鍾路三[illegible]ナト東洞で黃金町一〇七[illegible]物商[illegible]朴泰石(三[illegible])と共謀、金輸出を企み、[illegible]に捕はれて十七日午後二時五分京城[illegible]

明朗なスポーツマン 曾田中尉 無言の凱旋

鍾路警察署員の名捕手として半島野球ファンに親まれた曾田中尉は聖戰に參加中だつたが、敵前五百米に肉薄突擊の壯烈な戰死をとげた、遺骨は[illegible]十二月十二日午前十時ごろ[illegible]の後は同氏勤務所として八名の仲間を集め賞集めて凝した貨金副や地金を去る六月まで約十萬圓を滿洲、支那に持ち出して密賣五萬圓の暴利をあげてゐた事實を同署でつき止めたもの

勝者"あかつき"で榮の凱旋をした、自宅は仁川府[illegible]町にある、なほ父兄曾田忠氏(城北警察署長)は『愛息はスポーツマンらしい元氣朗かな青年でした、充分な御奉公を果さず戰病歿に恨まれたのは本人もさぞかし殘念でしたらう』

此奴が盜つたのだ 靴七十足を稼ぐ

京城鍾路署では廿日朝府內孔德町一二七ノ一六李東俊(三〇)を引致取調べ中であるが同人は去る四月十九日午後二時ごろ府內南米倉町[illegible]方に侵入靴一足(時價[illegible]圓)を盜取したのを始めとして各所に忍び入り約七十足(七百卅七圓)を稼いでゐた

廿日朝の氣象概況

低氣壓は渤海附近にあり高氣壓は華中地方及び東海地方にあつて南鮮は雨、北鮮は晴、朝鮮は中部は雨となる[illegible]

京城地方 今朝最低氣溫七度六(昨日)最高氣溫十五度三
仁川地方 [今晚、明日] 南西の風曇時々雨

會と催

▲京城公立職業學校では來る二十二日同校にて生徒作品展覽會開催
▲延禧專門學校では來る二十一日午後七時より府民館にて二千六百年奉祝音樂會を開催

西尾四郎氏 京城黃金町六ノ二〇朝鮮業西尾四郎(享年五十二)氏は十九日午後十時十五分死去した、葬儀は二十一日午後三時若草町西本願寺で佛式に依り行ふ

二千圓の窃盜

[illegible]は廿日朝京城驛前新堂里生れ住所不定張致[illegible]を取調中であるが張は去月廿八日府內漢江通二ノ一新龍山金剛組合事務所に侵入、國民服一着、手提鞄在金百十三圓を窃取し、これを府內大島町八塚[illegible]に十五圓で入賞したのを初め八回に亘り約二千圓の窃盜を働いてゐたものである

盜難の洋服舞ひ戻る 感激して獻金

京城府內西[illegible]町二ノ[illegible]和田[illegible]さんは廿日朝西大門署に國防獻金として五十圓、國防費獻金を差出した、右は和田さん方で去月盜難に遭つた洋服が西大門署員の活動によつてこの程無事に戾つて來たのを感謝しての獻金として獻金したものである

旅費を節約 光榮の參列者が獻金

嶺南の深い感激の參列をした朝鮮代表第三班(京畿、慶南、江原の各道)中の京畿道代表二百七十四名は往復の乘物や伊勢、橿原における旅の費用を節約して一人當十圓を醵出し八百九十一圓五十錢を集めて歸鮮式當日に全部を道社會課の愛國部に獻金した

佛教三十一本山住持會議

朝鮮佛教三十一本山では來る廿八日午前十時から總督府第二會議室において住持會議を開催、左の事項を協議する
一、朝鮮佛教曹溪宗總本寺太古寺々法案審議の件
二、朝鮮佛教曹溪宗總本寺太古寺々法認可申請の件
三、朝鮮佛教曹溪宗總本寺設立委員會設置並に昭和十五年度豫算に關する件
四、朝鮮佛教曹溪宗總本寺基本財産に關する經過報告
五、朝鮮佛教曹溪宗總本寺基本財産無償讓渡状況報告の件

醫學博士 安田 實
安田產婦人科
入院應需
京城旭町二ノ三(三越東側上ル)電本局四六五五

婦人科の新發明
全快者が多い婦人病
新製 美神丸
宮內善進堂

日本一のサアヒコンロ
燃料が七割節約出來ます
釜山大橋通 ㊅ 旭五業商會

自昇カタル 咽喉カタル
濕布主治療劑
デルモライツ
卅分できく

カトウ しも下毒百
カトウ コロダイン
カトウ ハウトハウト液
伊勢四日市 加藤寒松堂

名作 暖流以來の本格的映畫
21日ヨリ
松竹大船作品
木石(ぼくせき)
人情を知らない木石の樣な女だと言はれる母親と、美しいけれど變りものだと言はれる娘が、それぞれの立場から明るい人生へと呼びかける!!
巨匠五所平之助、二年振りの會心作です!
全映畫人が、この映畫の完成を待ち望んでみたのだ
監督・五所平之助 原作・舟橋聖一 脚色・伏見晁 (文學界所載)
夏川大二郎 木暮實千代 赤木蘭子(新協劇團) 忍節子 岡村文子 笠智衆 坂本武 河村黎吉
大陸劇場

新春用 御紋附別染承り 十一月中 三階
代染 上黑染(紋共)……五圓 色染(紋共)……三圓 無地染……一圓
防寒 毛皮ショール 陳列 一階
銀狐、栗鼠、其他豐富品揃
十一月下旬の賣場御案內
有線ベルベツトコート地・御召・多摩結城……陳列(三階)
特撰 マフラー・實用靴下・敷布・足袋……品揃(一階)
日向特産 碁盤・將棋盤陳列會……(五階)
新型 應接机 各種……(五階)
國民總力 ポスター展覽會 (二十四日まで)
主催 國民總力朝鮮聯盟 後援 大政翼贊會 會場……五階・六階
京城 三中井

新體制の旗印の下 朗らかな身だしなみに
ポンシー 粉白粉 ¥1.50 ¥.90

午後三時の倦怠……ノーシン活用の時

旗
國旗、團旗、校旗 優勝旗、其他旗一式
京城府黃金町一ノ九〇
朝鮮美術品製作所旗部

Columbia
燃ゆる大空
陸軍省選定 國民歌謠
詩・佐藤惣之助 曲・山田耕筰 霧島昇 藤山一郎 コロムビア合唱團
東寶映畫主題歌 (片面)機上の歌 伊藤久男 菊池章子
(レコード番號一〇〇一一)
航空日本の歌
朝日新聞社撰定
後援 國防文藝聯盟 海軍省 遞信省 帝國飛行協會
曲・佐々木すぐる 霧島昇 藤山一郎 二葉あき子
(片面)空の船長
(レコード番號一〇〇〇六)
レコードはコロムビア

御會葬御禮

父四良儀豫て病氣入院中の處昨十九日午後十時十五分遂に永眠致し候間茲に生前辱知の諸賢に謹告仕り候
追而葬儀は來る二十一日午後三時若草町西本願寺に於て相營み可申候
尙故人の遺志により[illegible]の儀は堅く御斷り申上候
昭和拾五年拾壹月貳拾日
京城府黃金町六ノ[illegible]番地
嗣子 西尾一晃
親戚 同
友人 同

弊社監査役西尾四良儀豫て病氣の爲め療養中の處養生不相叶十九日死去致候に就ては明二十一日午後三時若草町西本願寺に於て告別式相營申すべく候間此段謹告仕候
昭和十五年十一月二十日
京城自動車交通株式會社

當社常務取締役西尾四良氏病氣療養中の處養生不叶十一月十九日死去仕候條此段謹告候也
ソノデン氣化器株式會社

御會葬御禮
福島カワ
親族 一同
友人 一同

御會葬御禮
平壤商工會議所

御會葬御禮
西鮮合同電氣株式會社

學藝

朝鮮の新體制と文化政策への進言【3】

金東煥

【朝鮮文人協會幹事・三千里社長】

北昌洋一氏畫

今日朝鮮で國語を解し、假名文字を讀み得るもの、全人口の一割餘に過ぎぬ。あとは文盲か、諺文理解者のみである。

政治は現實である。斯く國語未理解者が同じ國土内に存在するからには、政令が國民全般へ直接ゆき渡ることは難い。まして文化運動に於ておや。

そこで、この多數の國語未理解者たる半島民衆の爲めに、當分的施策があつて欲しい。全民衆すべて一人殘れなく國語と假名文字を解するに至る迄、その過渡期に於ける自我の言葉と文字（諺文）とを以て國民的教養を與へねばならぬ。

本當の殉れた大和精神を、文化を諺文を以て詰め込まねば間に合はぬ。それには新羅・百濟時代の如く、神功皇后の御代に執られし努力の如く、獨力融合の文化部に於て、朝鮮に殉れた内鮮文化人を集めてこの方面の學問や、藝術をどんどん翻譯して流行さすれば足りると信ずる。

勿論、斯くする反面に、朝鮮文化をも國語に譯し、内地に紹介し一般社會へ廣く突らねばならぬ。

之れは、朝鮮と内地の文化を水平ならしめる仲介的の務めでは決してない。（それは他時日間に取るべき事ではないのである）飽迄も努力奨勵はその最初の效果として、只お互の思想、感情なり文化的傳承を理解せしめ合へば、内鮮一體上に效果ある相當なる寄與となるであらう。

先頃總督府の手で『麥と兵隊』を翻譯して出したことがある。所謂たる戰爭文學の「小冊子」が、如何程に半島人大衆へ（主に農民大衆に）大和民族の氣魄と殉國の發揚をあり有に植ゑ付けたことか。又前に、新羅時代の『萬葉集』上演、李王職雅樂の内地紹介、崔承喜の郷土舞踊、『春香傳』や『沈淸傳』に見ゆる小説の紹介等——之れ等が如何程に人間的に此方の風土と文物を紹介し、内地の皆様を感激に受け入れしめたことか。

在來の之等の仕事を文化部がもつと秩序と系統を立てゝ、内地と朝鮮へお互ひに廣く深く行き渡る様に驅し盡いて貰ひたい。そしてゆくゆくは東京、京都等の大學へは、朝鮮文化科が必ず設けらるべく、又内地各處の圖書館や博物館、美術館等へは、必ず朝鮮文化部が特別に設けられる様に、その材料の供給と斡旋とを文化部内のこの『翻譯局』の手でやつて頂きたい。

それは、餘り目立たぬ仕事かも知れぬが、必ずや内鮮文化はこれによつて最初は交流から移植へ、移植から融合一へと進み、遂に東亞文化の總合統一完成といふ高い段階にまで到達し得るのであらう。

勿論、この『翻譯局』の仕事は主に内鮮文化のことになるが、又他の一面において、朝鮮と滿洲、朝鮮と支那、朝鮮とドイツ、イタリー國との交渉にも當然及ぶべきものだと考へる。

文化部の第二の仕事として「國防挺身隊」ともいふべき文化の行動隊を組織して、藝術が實地に民衆の中へ飛込めて欲しい。

これは一見流離し勝ちな「戰爭」と「藝術」を「國家」と「文化」を緊密に結びつける大事な實踐行爲にして、今までのやうに紙の上で行がり、スローガンや作品の製作をやるばかりでなしに、作者たる文化人自身の手で作り上げた藝術作品を自身が背負つて國民の中へ入り込ませることであつて、斯く製作者を鑑賞者のところへ渡して感激させることによつて、より一層效果的に國家意識への精神を昂り起さすものと考へる。

本來からいへば、總督府直屬の劇場や映畫館が十三道至るところにあつて、當局が劇團や映畫隊を數多く組織し、さうして國家が思ふ存分に宣傳と教育と誘導とをなすべきだが、それは遠い將來の理想のことにして、先づ民間のあらゆる方面の文化人を動員して、幾つもの文化行動隊を造り巡廻式に移動式に全鮮へ驅き廻しめることが必要である。

映畫ニュース

マキノ正博 日活を退社

過般辭表を提出した日活京都のマキノ正博監督は『織田信長』を完成したので圓滿退社、今後はフリーで活躍するが、先づ日活との間に改めて年四本の製作の契約を結び第一作として『織田信長』續篇を決定してゐる

不連續線

曉苦し

どうも追はれてゐる氣配がする。逃げて隱れようとするけれど、その隱れたつもりの小屋の外に彼の音が聞える。餘程、名乘つて出ようかと思つたが、取調べられたにしても、あの時のことを、逐一陳述することは出來ないといふ氣がする。時の彈みだつたのだ。初めから殺すつもりはなかつたのだが、ぐわんとやつた丸太の一擊が、相手の腦天を碎いたのである。どうしてあの場にあんな丸太があつたか、さへ、今では不思議でならない。懲役となれば、一年や二年では濟みさうもない。五年になり十年になれば、出て來る時に自分は幾つになるだらう。否でも噛み切つて死なうかと思つた。その時、齒と齒の間にカチリと音がして、何か舌に觸るものがある。よく見ると義齒の金冠である。くちやくちやに噛みつぶされてはゐるが、正に正銘の金だ。困つたと思つた。齒の金冠である間はよいが、噛み碎かれた金の破片となれば、どうしても申告せねばならぬ。しかも申告期限は過ぎてゐる。人を殺したばかりでなく、金の申告をも怠つたのだ。小屋の外の跫音は消えた。『逃げるのは今だ』そこの鑛泉を飲つたつもりが、實は指輪の鑛泉を引み碎いでゐた。愚劣なる曉の夢だつた。

明滅燈

よりよき組織

私共の少年時代、活動寫眞を見物に行く者は不良少年だとやかましく言はれて來ました。從つて見せられて來た映畫が、如何に無意味であつたとでせう。それを思ふ時、現在の少年少女達は誠に幸福だと考へられます。それは京城學校映畫友の會の健全な組織に依つて、あらゆる條件を備へた映畫が選定され、日曜、祭日が利用されてのびのびと觀覽出來るからです。この樣なよい組織が速かに各地方にも及ぼされん事を祈るや切であります【仁川東寶映畫劇場主任須志田正夫】

日本藝術の最高峰

府民舘の舞臺に繰展げられる

本社主催 名流邦樂舞踊の夕

斯界最高の權威を網羅する本社主催の『名流合派邦樂舞踊の夕』は一行卅餘名、愈々本月廿五、六の兩日府民舘の舞臺に床しき、うちにも日本的な情緒をたつぷり踊つて、百萬府民をして國際都市の三昧境を堪能させんとしてゐるが、折も折、萬歲轟くこの二千六百年の盛典に意味を重ねて取極められた番組の數々はその一つ〳〵がさらでだに期待する鑑賞者の歡喜を高調させずには措くまい、以下その第一日、第二日の番組を掲げると

第一夜　（一）『國民進軍』邦樂協會編曲『國民進軍』總出演（二）常磐津『式三番叟』常磐大夫、文七大夫、千壽大夫、綱大夫、三絃勝、小文字勝三郎（三）長唄舞踊『松の翁』花柳芳次外（四）長唄舞踊『獅子』（五）常磐津舞踊『將門』花柳芳次外（六）長唄舞踊『勸進帳』杵屋彌三郎外（七）長唄舞踊『供奴』山村若

第二夜　（一）『國民進軍』總出演（二）長唄囃子『四季の山姥』杵屋彌三郎外（三）常磐津『三つ面子守』若柳吉美郎外（四）常磐津舞踊『千代之友鶴』藤間勘之助外（五）長唄舞踊『助六』山村若くみ外（六）長唄舞踊『鷺娘』花柳芳次外（七）常磐津舞踊『三社祭』の惡玉

以上鳴物はすべて曙月大會社中、若柳吉美郎、藤間勘之助、山村若、花柳芳次外

四國廿錢の指定席と一般席一圓の二種合席共である【寶塚十花柳芳次さんの「三社祭」の惡玉】

右の會員劵は日下本社事業部で發賣中だが、此日大口の申込みが殺到してゐるが、この際希望者は引きも切らず當夜の盛況を如實に物語つてゐるが、この際希望者は稀に賣切りとならぬうち速かに購求められたい、料金は四圓四十錢、二圓

感激の奉唱【3】

二千六百年式典參列の半島代表齊唱團座談會

忘られぬ情景

【寺田】松本さんも仰言いましたやうに、非常に後の方にゐりましたので、玉座を拜することは出來ませんでしたが、私達の歌つてをります歌を　陛下がお聞き下さつてゐらつしやると思ふと胸が熱くなつて來ました、それから高松宮殿下の御挨拶に對し奉りましては、何とも言はれぬ感激に打たれました、高松宮殿下の御挨拶が終りましたあとに　天皇陛下が勅語を下し賜りました、拜してゐましたはつきり拜することは出來ませんでしたが、風の間に間に微かに　陛下のお聲を拜しましたときには何と言つていいか自分達の感激を言葉にはなりませぬ

【平島】大島さんが言はれましたやうな感じが致しました

【小島】大島さんも言はれましたが、私が感激しましたのは、やつぱり　陛下の御前で君が代を奉唱した時です、あの時は感激の淚の出て來るのを止めることが出來ませんでした、昔の人が「み民われ生けるしるしあり」と歌はれたのもあの氣持であつたと思ひます、それから　陛下が出御あらせられるときの「國の鎭め」のラッパの音は私にとつて生涯忘れることの出來ない一つであらうと思ひます

【田邊】半島に角外地から行くと、直ぐ内地と比較されるのです、ですから餘程氣を付けて行かなければ

【寺田】さうして結果はよかつたんですか

【田邊】さうです

【寺田】一番多く代表を出してみるのは何處でしたか

【平間】朝鮮です、名簿を見ると一番多いですね、尤も地元では田邑二君が女高師の生徒を二千人も出して來てきたが、地元の他では朝鮮が一番多かつたです

【寺田】歌ひ終つたときにはどういふ氣がしましたか

【今村】たゞ胸が一杯で感激の淚に咽んでしまひました、さうして日本人として、この大御代に生を享けたことを有難く感じました

【寺田】そのときのことでお聞きになりませんでしたか

【松本恭】頂いた方が一般の參列者の中に相當あつたのです

【倉島】歌は何を歌つたのですか

【平間】『君が代』と『紀元二千六百年奉祝歌』です

【倉島】東京勢が出たのです

【平間】新しい曲が三つあつて、あとは簡單が一つ

【寺田】『君が代』は五萬五千人の方も歌ふんですね、あなた方だけが歌はれたのは『紀元二千六百年奉祝歌』だつたんですね

【平間】さうです

【倉島】大分汽車の中で練習して行つたんですか

【平間】みんな各學校で仕上げてをりますし、吞込み易い歌ですからね

【近藤】今まで皆さんが御感想をお洩らしになりましたやうに、感激の二字に盡きるだらうと思ひますが、奉唱を終つてほつとしたとき、一番先にどんなことをお考へになつたですか

【寺田】例へばお母さんにこの模樣を見せたかつたとか、やれ〳〵これで東京まで來た自分の務めは果したとか色々ありませう

【平島】やはり學校を代表して來たのですから、學校への重任を果したと思つて嬉しく感じました

【朴】私は父のことを一番先きに思ひました、朝鮮の代表として式に參列しますことを父は恐く喜んで下つた所で非常に心配してゐたさうでございます、人は日々に輝かしい二千六百年を賀め讚へてをりますけれども、何かしら自分の胸にぴんと來る瞬間を持ちませんでしたが、奉祝會に參列致しまして、神代にこのやうな式典の中にこの國が肇まつたのかと思ひますと、何かしら自分の身が遠い神代の昔に遡つたやうに感ぜられて、本當に涙なしにはをられないやうな氣が致しました

出席者

半島文壽（白鷗書）米谷和子（同）松本恭一（城大）山村福太郎（醫專）西岡響（京師）國家義則（京中）中島彰（京商）酒尾秀次（京農）久松二治治（京工）松本淑美（梨花女專）常田ヤス（京女師）今村艶子（京）一喬女（朴沐順（京第二高女）◆倉島本社學務課長、近藤學務課長、田邊同囑◆寺田本社學藝部長（十六日本社會議室にて）

次週番組

喜樂館（廿二日から廿七日まで）◆日活多摩川作品、山本嘉次郎、坂東好太郎、北見禮子主演『蛇姫』◆松竹京都作品、山本武主演『みんなの歌』◆松竹京都作品、坂東好太郎、北見禮子主演『蛇姫』

明治座（廿五日から十二月一日まで）◆ワーナー作品、ジェームス・キャグニイ、ローズメリイ・レーン、ハンフリー・ボガート主演『オクラホマ・キッド』◆松竹大船作品、大庭秀雄監督、川崎弘子、高倉彰、坂本武主演『冬木の家』

京城寶塚劇場（廿七日から十二月一日まで）◆日活多摩川作品、伊賀山正德監督、小杉勇、轟夕起子、風見章子、井染四郎主演『鐵の奔流』◆東寶レヴュー、アトラクション『ミリアム・ショウ』公演

京日文化映畫劇場（廿二日から廿八日迄）◆日本ニュース◆日映海外ニュース（第一）◆アサヒホームグラフ◆文化映畫『ボルネイの資源』◆文化映畫『雪ン子』◆東日大阪毎日『國防の小鳥』

和信映畫館（廿一日から廿八日まで）◆日本ニュース◆アサヒホームグラフ◆文化映畫『輝く海の村』◆『子寶仲間』◆『寶の光』◆日活作品『ペテイの四十』

若草東寶映畫劇場（廿一日から廿七日まで）◆東寶作品、渡邊邦男監督、長谷川一夫、李香蘭主演『白蘭の歌』

浪花館（廿二日から廿七日まで）◆東寶映畫作品、山田五十鈴、長谷川一夫主演『小島の春』

京龍館（廿五日から廿八日まで）◆洋畫未定

京城劇場（廿七日から卅日まで）◆新興東京作品、岡田實、國山くみ子、宮城千賀子主演『祇園』◆新興京都作品、大友柳太郎、高田浩吉主演『海を渡る祭禮』

今晩のラヂオ

六時廿五分講演（城）山田繁吉◆七時卅分國民歌謠（大阪）◆七時四〇分ラヂオドラマ（東）森雅之、村瀬幸子、他◆八時廿分浪花節（東）林伯猿◆八時五〇分ラヂオ時局讀本（東）◆九時水曜講話（東）◆九時卅分ラヂオ回顧板（大）

世直し公方【49】

小金井蘆洲【演】　香川芳彦【畫】

不敵な曲者

「これは大變だ、先方に氣がつかれて、山形屋に兵衞ハッとして、ちやアないか」

と思つたから、立木の小蔭へヒョイと隱れた。二人の奴は四方を見廻し、一人の方が、

「さうか、そんならいいが、どうも先刻の奴は一件物だぜ」

「あゝ、さうかも知れねえよ」

「さうかも知れねえと思つたら、氣をつけなくちやアいけねえぜ。ヤアねえか、どうもお前は高つ調子で困るなア」

「いゝやねえか、手先の一匹や二匹、來たからつて叩つ殺しちまへば怖かアねえ」

「それやア、マアさうだが、そんな事は成たけしたくねえ、時に火が有るかな」

「有るよ」

肩にしてゐた道具箱をあけた。當今のやうにマッチだの、ライターだのといふ便利なものはございません。早附木と申しまして、ホクチから火をうつし、

「サア、つけなよ」

二人で一服してゐる樣子。彥兵衞いつまでも隱れてはゐられない。思ひ切つて小蔭を出ると、臆せずにその傍へ參り、

「ヘエ、おつけなさい」

「火を一つ貸して貰ひたい」

「ところで、尋ねるが、お前方は何といふ名だね」

ヅバリと聞かれてハッとしたらしく、一人が口を尖らして

「お前さん、大そう大風だね、いきなり、名を聞くとは驚いた。凡そ人の名を聞くときは、先づ我名を名乘れといふことがある。何でえ自分の名も名乘らねえで……」

「あゝ、さうか。これは大きに悪かつた。乃公は本郷の山形屋だ」

「ヘエ、本郷の山形屋……オイ政次、お前知つてるか」

「サア、あんまり聞いたことのねえ名だな」

「乃公も聞かねえや。ネエ、お前さんの方では乃公は本郷の山形屋だと云つたら、此方がびつくりして頭を下げるかと思ひなさるらうがね。山形屋だか、下形屋だか、私達には何とも感じませんよ。何屋さんだね」

と、空嘯いてゐる。そこで彥兵衞がヌッと十手を出してみせ、

「アゝ乃公はかういふ者だ。御新役の山川様からいひつかつて少し調べたいことがある。その道具箱を檢めたいのだ」

「ヘエー、この道具箱をね、折角だがお斷りしませう」

「なんだと」

「この中には、私たちが野子を養ふ家業用の、いろ〳〵な物が入つてゐる。檢めるなら檢めるやうにちやんとした處で、檢めなせえ、こゝで手はつけさせねえよ」

「やかましいやい、御用だッ」

と、彥兵衞がいきなりピシーリと政次といふ奴を殴つた。

「何をしやアがる」

政次が足をあげて蹴つて來たのを、腕に覺えの彥兵衞だから、體をかはした途端に今一人の、喜六といふ奴が組みついたから、

「エイ、手向ひをするかッ」

と投げようとしたが、政次が起ち直つて胸倉をつかまへ、

「エ、面倒だ。こんな奴は咽喉を絞めちまへ」

人を馬鹿だとおもつてゐる。咽喉なんぞを絞められてたまるものか。彥兵衞は搾る腕め、政次の横つ面をはり倒した。

「痛えッ—こんちく生め」

肩へガリ〳〵とかみつきました

山犬のやうな奴で、これには彥兵衞も驚いたが、片手を擧げて政次の顎へあてがひ、目も鼻も口もふさいでウーンと押しながら頭穴の腕を逆さにねぢあげ、勢ひはづみに二人とも藪の中へ轉り込んだ。

病人と弱い兒には

ビタミンB ビタ素

今津佛師博士が苦心發明を充分に補給して保健衛生に效果ある保健調味料

「イマヅ」ビタ素をぜひ用ひよ!! 病人は治り弱い兒は丈夫に育つ。一ケ月分八十錢三ケ月貳圓廿錢六月分參圓八十錢で京城府内大藥店、各百貨店及著名藥店に有り品切の際は大阪府下住道町今津研究所へ御申込み下さい。振替大阪一〇二五七五番

商業登記公告

朝鮮判子株式會社變更（支店）取締役全部卸來ハ昭和拾五年八月拾日辭任ニ依リ氏名ヲ删除變更ス

朝鮮殖産株式會社變更（支店）取締役立川六郎監査役森菊五郎ハ昭和拾五年拾月拾四日辭任ス　昭和拾五年拾月貳拾九日登記

大田地方法院江景支廳

法人登記公告

光州金融組合變更理事崔錫基ハ昭和拾五年八月拾日同氏同年九月參拾日改名ニ因リ松山容光ト變更ス　昭和拾五年拾月貳拾五日登記

光州地方法院

商業登記公告

白川溫泉株式會社變更　取締役今村正雄ハ昭和拾五年拾月拾七日住所ヲ東京市芝區白金三光町四六八番地ニ移轉ス　昭和拾五年拾月貳拾四日登記

海州地方法院延安出張所

最新婦人藥 ワセトン球

授けられた男兒、早四つに

群馬縣安合郡井川　山岡欣子

前略御めん下さいませ。私事三年前色々とお世話樣になつた者でございます。貴藥ワセトン球のお蔭樣にて男の子を授けられ早くも四歳になり、丈夫で日一日と大きくなつてをります。厚く御禮申上げます。又貴藥愛用致し度く恩ひます故廿四球入り代金引換にてお送り下さいます樣お願ひ致します。

あれも是れも整へた新式の手當

子供の出來ぬ鑑頭の病氣、子宮内膜炎の治療を目的として最新婦人藥ワセトン球は、現に帝大病院婦人科は勿論、全國大病院で使はれてゐますが、消炎鎭痛、收斂制泌、滑潤散血等で病原を治療し、V・AD療法と女性に適る六ケ敷い病氣に注射する女性ホルモンの最新外用療法とが一時に出來るといふ治療の簡單の屢と奥行きの深さは浸潤作用といふ内にしみ込む獨特の力の發揮して不快を感じない治療の朗かさと相まつて家庭でも他人判らず（一日一球）の使用で充分徹渉した治療が出來て多くの實驗に喜ばれてゐます

全一有名藥店デパートで必ず帝大使用「ワセトン球」と云つてお求めのこと、品切れの節は代用婦人藥がお求めなく、總代理店東京市芝區琴新町乙の十三、合名會社潤商店へ藥價に送料各十錢そへ（フリカヘ東京三五〇一九番利用が御便利）御註文下さい（代引は内地に限ります）

藥價一六球七十錢十二球一圓廿錢廿四球二圓卅錢卅（病院用）一四〇球十三圓も治療普及の爲御求めに便へます

無代進呈　女性必讀の新年書『女性の新生理學』御希望の方に贈呈

坊やよとばべ

宇津救命丸

小兒良藥

カン・ムシ
消化不良
風邪熱等に

二十錢より

株式會社　玉置商店

本草療法 我身藥

試藥進呈

我身藥を愛用された方が先づ一樣に驚かれます事は、胃腸の調子が素晴らしくスツキリして食もたれ胸ヤケする方も、早速胸先きの苦みを忘れる事です。心臟弱りで動悸息切れする方も、肺肋膜で衰弱した方も、それ故

食事が大變進むと同時に身内に根氣が湧いて來ますから、自然胸痛息切れなども改まり喜ばれるのです。之こそ我身藥が皇漢獨自の活性藥効を更に有効化した賜物と推奬される所以です御苦みの方は是非御一服下さい。

御望みの方には試藥進呈、ハガキで下記發賣元へ御申込み下さい、試藥だけでも必ず効果を喜んで頂けます。

藥價五十錢　一圓　三圓　五圓

藥店にもありますが品切の節は直接本舗へ御註文を

東京市芝區白金臺町二ノ一二

相互製藥株式會社

振替東京八四二五二番

弱つた五臟に——力を眼覺めさせる

南方の孤島に生ずる藥草の成分で

が元氣付く!

肺・肋膜の人　胃・腸・心臟病

肺肋膜、胃腸心臟病で衰弱した方には、流行洋藥に比べて吸收度良い東洋本來の皇漢藥が一番だとは醫學上の定説ですが南方の孤島に萬病解決の靈藥として古より傳はる藥草を基にして皇漢獨自の研究で苦心調劑した我身藥は、この力が更に優れたものと、近頃專らの評判となりました。

メデカ

ポマード

藥用植物性

毛根に活を入れるピタミンF配劑の

本品は理學に基き二つの製法にて特許を有す

丹頂化粧品本舗・金鶴香水株式會社

本舗 大阪 共進舍石鹸株式會社

牛乳石鹸

これからはお風呂が一番樂しみです

使心地爽やかで汚れを完全に落す牛乳石鹸をお用ひになるとお風呂を一層樂しくします。

HK, 3

精力強進劑 參莕トーク

パピリオクレーム

ぬって、すぐ乾くクリームがよくないです。水分が多いから、すぐ乾くんです。

三四分、しっとりして泌こむのが本當なんです

A 普通バニシングの方に（男子供も）
B 荒れ性の方のバニシング・C 白粉下

K4

疾患にビオフェルミン

整腸消化と腸内殺菌と兩作用を併有する安全なる乳酸菌療法劑

ビオフエルミンは生活力及び繁殖力の旺盛なる乳酸菌を主劑とし、糖化菌を配して整腸消化、殺菌及び保健の效果を徹底せしめ得たる乳酸菌療法劑にして、

①…腸内の腐敗及び異常醱酵を防止して、腸機能を調整し、蠕動運動を正常ならしむ。

②…腸内有害細菌を殺滅し毒素の吸收を防ぎ、腸内を清淨ならしめ、殺菌と清掃效果を擧ぐ。

③…澱粉及び蛋白質を消化して、榮養分の吸收を佳良ならしめ消化促進、便通調整作用を營む。

適應症

腸カタル　下痢
消化不良　鼓腸
常習便秘　腸內ガス
小兒下痢　綠便
小兒の榮養障害
動脈硬化と肝腎疾患

本劑は又、腸チフス、疫痢、赤痢等の傳染性腸疾患に對し豫防的に用ひらる。

甘美味・服用容易
錠劑と粉末の二種あり
全國有名藥店に販賣す

一手販賣元　大阪　合資會社　武田長兵衞商店
製造發賣元　神戶　合資會社　神戶衞生實驗所
關東代理店　東京　株式會社　小西新兵衞商店

武田發賣品

40(1)1335

半島勞務者不足で 生擴續行上に支障

勞務管理問題重大化

半島における勞務管理問題は生産力擴充の進展に伴つて重大化し工場、鑛山の増産及び新設から海運、運輸機關と諸般その他の荷役力に至るまで熟練勞務者から普通勞務者まで全面的に不足傾向が顯著深化、生産續行上に大きい支障となりつゝある、特に技術を要する各種工場、鑛山、山林、水産等の勞務者不足は農家の昇騰とも關聯していよ〳〵上各方面ともその切り拔け對策に苦しむに至つてをる、これらは半島勞務者の内地出稼ぎの抑制、鮮内における勞務者の積極的養成と適正配分、さらに問題は賃銀等における荷役人夫に多數の山東苦力の參加を要請するにまで進展してゐる、總督府でもこれらの推移を重視して管理の強化について研究を急いでゐるとみられるが、いたづらに時間を徒すのみでは農業勞務者にも影響し、米の増産計畫にもひゞくに至るとみられる、ことに半島の勞務管理は量と質との兩面から急激な産業發展の總に激化し、各方面から統制要望の熾烈な發を覺せしめたものとされ成行は注目される

朝運新株割當決定

朝鮮運送の五百萬圓増資は十九日認可となつたが、新株十萬株のうち九萬八千株は本年六月廿日現在の株主に對し舊株十株對新株七株の割合を以つて割當て殘り二千株は特別募集することに決定した、拂込期日は十二月十八日で一株の拂込額は廿五圓である

朝取取引員
五 昭和證券
京城府明治町
電代表本二一二六

日銀定例重役總會

【京城電話】日銀では二十日午前十時本店に定例重役總會を開催、結城總裁、鹽田副總裁以下各理事、參與理事など出席、當面の金融問題につき種々懇談を重ねた

蠶絲業一元統制

對策協議會で申合せ

【東京電話】全國勞務聯合協議會では十九日蠶絲會館に蠶絲業對策協議會を開催、關係代表並に農林省より吉田蠶絲局長以下出席、國際情勢の變化に伴ふ蠶絲業對策の根本的轉換に關し生産者の立場より協議、吉田蠶絲局長より目下農林省で成案を急ぎつゝある蠶絲業一元統制案につき説明を聽取した後、全購聯、全養聯、全乾聯は生産者の立場より共同歩調を以て蠶絲業一元統制の積極的推進を助すること申合せた、なほ席上内需確保と利用の可能性に關し農林側より繭毛羽（全國で八百萬圓）蠶絲（八億萬圓）蠶沙（六億萬圓）蛹（千六百萬圓）蠶皮（八千萬圓）及び廢蠶繭等に極めて有望なる利用價値あり、これが企業化の曉は輸入蠶絲業家經濟を補償し得る旨の説明が行はれ注目を惹いた

工業用藥品懇談會

京城商議では來る二十二日午後一時より同所第二會議室において總督府商工課、物價調整課、企畫部第三課、京畿道等の係官、府内各業者二十餘名出席工業用藥品に關する懇談會を開き價格、移入等に業者の勞務統制につき種々協議し業者の希望意見等を徴することとなつた

石炭煉炭の價格答申案決定

總督府物價委員會第四部會では十八日午前十時より開催、石炭、煉炭の價格統制の答申案を附議決定した、なほこれが公布實施には各道と聯絡を圖る必要があるので、二、三日中に各道の關係官を招集し更に協議打合せの上實施することになつた

日本鋼管 第五次擴充計畫

【東京電話】日本鋼管では目下進行中の第四次擴張計畫が來年五、六月頃で完成するので、新たに第五次計畫に着手することになり、元淺野セメント鶴見工場跡に溶鑛爐一基の新設方を商工省に認可申請中である、右溶鑛爐建設に要する資金は二千萬圓見當に上るものと豫想されてをり、認可の曉には造船設備を擴充吸收合併された鶴見製鐵造船の最終拂込五百五十萬圓を徴收し、殘餘の所要資金は今後における配給計畫を考慮に入れて増資に依る方針で來春早々には倍額の増資も檢討されるものと見られる

會社經理統制令の解説（七）

財務局管理課長 岡村峻

六、無形財産權の取得又は處分（令第卅三條第二號、施行令卅七條、第卅八條）

資本金廿萬圓以上の會社が特許權、鑛業權、漁業權等の無形財産權を取得し又は處分せんとするときは許可を受けねばならぬ。但し（一）五萬圓未滿の無形財産權を取得又は處分せんとするとき（二）資金調整法その他の法令によつて會社設立、資本増加、第二回以後の株金拂込について行政官廳の認可を受けた場合、當該拂込株金、出資金又は現物出資によつて無形財産權を取得するとき（三）社債收入金で無形財産權を取得するとき（四）行政官廳の認可許可を受け又は行政官廳の命令により直接間接的に命令せられた事業設備の新設、擴張又は改良を爲すに付て必要な無形財産權を取得するとき（五）滿洲會社が無形財産權を處分するとき。以上の場合は許可が要らないことになつてゐる。この無形財産權に關する規定も特別法令により設立された會社には適用がない。

七、資金の貸付又は借入（令第卅三條第三號）

一定金額以上の資金の貸付又は借入を要許可事項とする旨の規定であるが、これは「銀行等資金運用令」による金融機關よりの運用資金の統制と相俟つて、事業會社の金融機關以外よりの新規借入又は貸付について一定額以上を許可制にするものである。この規定も施行規則に細則の定めがなく當分施行が遅れることになつてゐる。

八、資金借入限度の指定（令第卅三條第二項及び第三項）

經理統制は會社に對し借入金の限度を指定することが出來るのであつて、指定を受けた會社は主務大臣の許可を受けるのでなければ限度を超えて資金の借入を爲すことを得ない。

九、餘裕資金運用の制限（令第卅四條）

會社の經理を適正ならしめるため必要ある場合には會社に對して餘裕資金の運用に關し必要な制限をなし得る。例へば會社の餘裕金をもつて國債等を買入るべきことを命じ得ることになつてゐる。

第五章 經理檢査

一、經理檢査（令第三十五條）

經理檢査に關しては先づ會社に對し報告を徴し又職權檢査を爲し得ることになつてゐるが、今後この經理檢査は一層徹底して行はれることになるものと思はれる。

二、法定準則による財産目錄、貸借對照表、損益計算書及び事業計劃書の作成義務（令第三十六條）

この準則は未だ未制定で施行に至つてゐない、大體商工省臨時產業合理局財務管理委員會決定の財務諸表準則及び製造工業原價計算要綱に準據して各產業の工場事業場財務諸表準則及び重要產業工場事業場原價計算要綱に準じたものが定められる見込である

三、勘定科目及び帳簿組織の指定（第三十七條）

必要ある場合には勘定科目及び帳簿組織を指定しそれに依るべきことを命ずることが出來る

會社經理審査會 配當率を指定

石原に基き九分と査定

【東京電話】會社經理審査委員會は十九日大藏省第二回委員會を開催、去月二十日實施の同令の規定に基づき初めて石原產業海運他の配當率の申請に關する件並に日產系の合併に伴ふ配當率に關する件を附議した、今回の配當許可の内容は會社經理の實情を相當考慮に入れたもので經理統制令の運用につき今後の具體的先例を作つたものとして注目される

一、石原產業海運（資本金三千二百萬圓）の當期配當率は一分減の九分と査定

一、日本鑛業（資本金二億四千七百五十萬圓）並に日產化學工業（資本金三千二百十萬圓）の配當率は前者は一割、後者は一割（兩社共前期配當は一割二分）と査定

一、[illegible]に松田汽船を合併した日產汽船（資本金二千六百七十萬圓）の配當率は基準配當[illegible]

東拓支店貸付増加

東拓京城支店の十五日現在貸付金は三千三百五十六萬二千百八十一圓で前月十五日に比し三百四十四萬五千四十四圓の増を示してゐる、之が内譯左の如し（單位圓）

	本月十五日	前月十五日
定期貸付	[illegible]	[illegible]
年賦貸付	[illegible]	[illegible]
合計	[illegible]	[illegible]

十二月中の内地砂糖供給量決定

【東京電話】十二月中の內地砂糖供給量については先般來配給會社と商工省當局間で折衝を行つてゐたが、この程腰步砂糖及び塊砂糖を除き百二十萬九千五十ピクルと決定した、これを前月に比すれば七萬五千八百八十一ピクルの増加であり家庭用は前月通り据置かれたので右増加分は業務用に振向けられるわけである、なほ醸業用（醤油、清涼飲料、小口業務用を除く）の追加割當は目下審議中であるが、調當數量は年末需要增加を見込み四十九萬十二ピクルと前月より七萬餘ピクルを増加されるので歳末の菓子原料は相當潤澤になる見込みである

重要機械製造會社 二千程度を指定

使用人目標は卅人以上

【東京電話】商工省では既報の如く重要機械製造事業法案を來議會に提出し、機械製造會社工場に對し指定會社制を實施することゝなつてゐるが、同法案と現在の機械製造業者の整理問題につき當局では指定する大體の目標としては現在中の許可指定會社は從來の自動車工作機械製造事業法の許可會社の限定主義と異り緩和的に取扱ひ左の見解を示してゐる、即ち重要機械製造事業法が通過せば同法案の機械製造業者二萬のうち指定會社工場を二千程度としこれ以外の會社工場は整理合併せしめる、これは一見著るしい統制強化と見えるが、現在使用人二十人以上の機械製造工場は僅か三千であり、その大部分はこれ以下の業者であるから、從つて指定工場二千にすると實際上は使用三十人以上の工場となる譯であつてかなりその指定分野も廣くすることゝなつてゐる譯である

經濟トピック

日本海事振興會

◇……遞信省が嘗て計畫中の日本海事振興會は十一月九日創立を完了した、同會は海運、造船業者の寄附による二千萬圓を基本金として設立された財團法人で、海運業並に造船業に關する內外の調査、海事思想の普及宣傳をなすと共に、更に約一千萬圓を以て船舶試驗所を建設之を政府に提供することを使命としてゐる

◇……同會の設立動機としては、第一次世界大戰に於て、海運界は未曾有の好況に惠まれたが、その後反動不況に面してみると、當時の好況は全く一場の夢と化して跡方もなくなつたことに鑑み、今次の戰時景氣に際してはさういふことがなく、一種の金字塔として何等か後に殘るべきものをつくつておきたいといふ官民間の強い要望であつた、そこで永井遞相のとき問題となつてゐたが今回漸く村田遞相の時代に具體化して實を結んだものである

◇……同會は內外海運經濟調査をなすのであるが、之等は從來日本郵船、大阪商船、三井物產等有力會社においても行はれてゐたもので今回はこれなどを綜合的且つ强力に行はんとするもので、海外重要都市には駐在員を派遣し更に一般民間會社又はその支店と連絡することになつてゐる、これ等の經費は基本金二千萬圓中船舶試驗所建設費を差引いた一千萬圓の利子收入及び寄附金、政府補助金等により賄ふ豫定である

清酒、燒酎の造石

本年は前年實績を踏襲

朝鮮酒造組合中央會では十九、廿の兩日京城府醸造會館内において清酒並に燒酎の統制委員會を開催十六酒造年度の原料米割當並に造石數量につき協議を行つたが

一、清酒は原料の見透しも略つく限り造石數量は昨年度の實績十一萬九千五百石をそのまゝ踏襲することに決定

二、燒酎は原料の手當が目下全く見透しがつかなく大體昨年の實績二十六萬石を目標とする

なほ本酒造年度の品質については前年度上下兩酒の公定價格を引下げると共にその[illegible]を確保したの

滿洲雜穀卅萬石 年內輸入は確實

尾崎糧政課技師歸任談

輸入の具體的打合のため九日渡滿、滿洲國側と折衝を遂げた總督府糧政課尾崎技師は十九日歸任次の如く語る

滿洲國の雜穀集荷狀況は大臣自ら地方をまはつて督勵し、獎勵金制度を設けて努力してをり、昨年同期に比し成績は良好である、卅萬石は年內に間違ひなく入るだらう、昨年は初めての食糧交流だつたので何かと手違ひもあつたが、今年は充分準備してゐるから大丈夫だ、物價高によつて北支へ雜穀が流れる事に對しても輸送の點で滿鐵にコントロールする事になつてゐるし朝鮮に入れる場合の價格も鮮內配給に困らぬやう決定する事になつた

滿洲の米作は今年は良くなかつたが出廻期なので差當り困る事はない、今のところ外米や朝鮮米を食べてゐるが、混食はしてゐなかつた、しかし本年度は早くから粟の混食を徹底させる方針だといつてゐた

洋灰配給で小野田協會懇談會開催

朝鮮小野田協會では十六日午後一時から遞信事業會館で懇談會を開催、會社側から安藤常務以下、三井物產から久佐賀支店長代理前田セメント課長をはじめ協會員卅名出席し、セメントの合理的配給に關し種々協議したが、左記三項を極力實行することを申合せた

一、利潤追求を清算し公益優先の建前から配給については極力需要家の便益を圖ること

二、空袋の回收に努むること

三、內地における特約店統制機構改革に鑑み朝鮮としては特約店存在の意義を明かにするため各特約店は極力自戒すること

三井、機帆船を利用 洋灰輸送に全力

內地洋灰の移入については今年度物動計畫による朝鮮への割當數量確保のため業者側では船腹難のため現在までの入鮮數量は割當數量の僅々二割にしか達してゐない現狀であり三井船舶部でも目下極力所謂船及びチャーターの手配中であるが、今後は主として百五十トン程度の機帆船を利用することによつて洋灰輸送に全力を傾注することになつた

短期 現株 延米 正米
營業案內 株式週報 送呈
マ 菰渕紋七商店
京城府黃金町二丁目一九九

大福帳

南鮮合同電氣が會社經理統制令の影響を受けて決算を行つた後最初の決算であるが果然會社の一割配當原案に株主から修正意見が出て一分減配の九分と決議した▲今後三期の經理規定を考慮したのは▲一期に一分を減配することは勿論だが三分も減配するよりかましだといふ打算であることは勿論だが▲會社當局よりも株主の方が經理統制令の趣旨を諒解したといふ解釋もつくが▲南電の場合は先例をつくつたことになるが▲一般財界人がこの經理統制令に對して如何なる心構へをもつてゐるかは大抵この邊で想像がつくといふもので▲南電と同じやうな合同會社は合同當時諸積立金を既に株主に配分してをり、積立金の少い會社に▲新しき自己資本に對する配當詮衡方針を適用するのだから▲その新しき觀念にいきなりついて行けない心構も考慮されて然るべきだが▲經理統制令といふ嚴追を身近に感じないわけにはいかない現實の前にはみな警惕が出來てゐると見てよい

明治街錄音

對外的な多くの問題は大局的には樂觀されてゐるが現實的には氣迷ひを深めてゐるので強弱ともこれが成行待ちに積極的には働きかけ切れない▲更に相場の綴からしてもこの邊反動押しを期待する人氣觀が强く戻りを狙つて軟派が便乘せる反面買物が手控へられてゐるため新東は百十七、八圓臺を中心に保合つてゐるが底意はなかなか頑健である▲こゝでもし四圓臺を割込むやうであれば、再出發までには日數を要するものと見られるがさうでなく二十圓關門を突通りするやうであれば存外の高値を見せるであらう▲軟派も値頃關係よりして相當賣込んだ形跡があるので對外的な突發材料でもあれば勢ひ踏退きを餘儀なくされるものと見られまた投擢んだ連中も相當殘存してゐるだけに値が瞬く間に飛ぶやうな場面を見せるかも知れない▲しかしさうなると新規にはなかなか飛つき難くなるから結局弱氣は取殘されることになる▲船株が常に諸株の動因をつくることは今まで度々あつたことは今なほ記憶に新しいがけさは船株が人氣の買目標となつてゐる▲世界一の海運國であるイギリスは對獨戰において總損失噸數は莫大で自然順位が變つて水準線以下に轉落してゐる▲そこへ行くとわが國は何んといつても强味で今後の歐亞新秩序建設にはまづ船腹擴充が必要で船會社の黃金時代が再び到來するのではないかと見る向きが頗る多い

株式 押目買募 強保合

前場 新規材料には乏しいが先高見越しによる人氣續いて强く新東百十八圓三十錢と前日より五十錢方引締めて始まり引値は八圓四十錢と大體强保合ひを示した、その他は新鐘八十五圓丁度、高周波新六十六圓九十錢それ〴〵底固い成行を示し、船舶株がやゝ買人氣であつた、目先は有力な手懸りを得るまではなほ保合ふものと見られるが、押目は買募はれてゐた

後場（販り）前場伸惱んだ氣配ながら安値は再び買狙はれて諸株とも大體手堅く船舶株が續いて賑りであつた、新東は百十八圓九十錢と五十錢方引締め、大阪八圓五東京八圓六にそれ〴〵寄附く

人氣改善必至

獨、ソ會談內容の發表待ちとソ聯の樞軸國への接近によつて、今後の重慶側の動向も大いに注目すべきものがあるが現實的には氣迷ひを深めるのみで仕手に好刺戟を與へるまでには至らない、だが今後の推移は今まで各方面の推測によつて略々明確であり、また想像に難くないのである、併しながら現在の仕手の心理は過去の安値より現在の位置まで戻す中間において確に揉まず殆んど一本調子に上げてゐるのでこれ以上買進むには土臺がまづ必要とし、目先反動安を狙つて賣募ひ人氣に傾いてゐる、從つて軟派は戻りに向つて可なり賣込んでゐることは勿論であり、また形勢不利とは知りながらもこゝ相場が行惱んでゐるため投擢んでゐる向きが動くない、目先格別な材料なくばこの過動機待ちに保合ふものと見られるが、これが直ちに人氣を挫折せしめるとは考へられない、こゝで假りに押すとしても押目以上には恐らく出ないものと見るべきが至當であらう、先行の材料としては對外的な諸問題は勿論であり、國內的には歳末金融が樂觀視される一面會社經理統制令の實際運用に當つては多少の手心が加へられるものと豫想されるだけに過般の恐怖人氣も漸次恢復するものと見られ、早晩人氣の改善は必至とされてゐる

短期新東大引

後場	値段	時間
大阪	一一八、六	二、五九
東京	一一八、七	三、一二
京城	一一八、九	三、〇五

船株買狙はる

船舶株は大東亞共榮圈確立に伴ひ業務は漸次繁忙を極めるものと豫想されるので、前途の業績樂觀人氣から新規の値頃買ひと一部思惑買ひも加はつて立會前は前日より小一圓方の引締りを見せたが、中半から軟派の賣物優勢に壓されて騰勢はやゝ鈍つたが先行は依然樂觀視され、うちでも商、郵船が最も强いものがあつた

日鑛は下澁る

日本鑛業の下期決算は四分減配を會社經理審査會において査定されたが、相場は舊株六十五圓五、同新四十七圓五、と大體前日變らずであつた、減配はさき頃既にこれを見越して賣込まれたゝめ、けさは反對に安値狙ひの買物が出てゐたゝめ材料の割合ひは存外下澁つたものである

朝鮮金屬底固 朝鮮理研

朝鮮理研金屬は二十八圓七十錢と前日とは變らずながら底固い成行を示した、商內は實物市場において三百枚程の手合せがあり、また店頭賣買において、一千四、五百枚纏つて出來た、直接の買材料はなかつたが、事業設備も一部完成したので前途を好望視されて消息筋に買度はれたものである

實物取引

滿鮮主力株は底固い成行を示したが、一般に模樣眺めに腰入れた商內なく場面頗る閑散であつた、しかし押目買ひ氣分は依然底流してゐた、出來値左の如し

高周新	六六七	鮮銀新	七六三
小林鑛	五四三	西鮮化	七〇
朝理研	二八七	朝陽鑛	一〇〇

生糸 手詰商內 保合

【橫濱電話】ニューヨークは日本安を入れ、地物筋の賣で、保合乃至二分の一安く低迷した物あり又反面賣込みの餘地なく下支へ細場軟派の小口賣りに對し地方筋の買物あり、當限は月末關係で十三圓五十九錢と台割れを見たが、他は保合乃至一、四錢方の小高下に推移した

豆粕對日輸送 近く愈よ開始か

【大阪電話】本年度滿洲大豆の集荷は、非常に順調に推移し、既に滿洲豆粕會社では五十萬屯を集荷してゐる、而して近く滿洲油房に對する原料大豆の配給を實施することとなり、輸送其の他引渡しに關する具體的策に着手することゝなつたので、全滿油房開始と共に、日豆粕供給も促進されることとなるので、近く對日輸送が行はれるものと見られてゐる

債券市況

日本勸業證券（支店調）
◇割引勸業券（廿圓券）（單位錢）

[illegible]

現株仲值（廿日正午調）

[illegible]

株式（廿日）

朝取短期

[illegible]

朝取短期建玉表

[illegible]

大株長期

[illegible]

大株短期

[illegible]

東株長期

[illegible]

東株短期

[illegible]

大株短期喰合

[illegible]

東京短期喰合

[illegible]

東京現株

[illegible]

商品（廿日）

大阪棉花 / 大阪綿布 / 橫濱生糸 [illegible]

外電（廿日）

[illegible]

金融（廿日）

東京コール / 日銀帳尻（十九日）/ 鮮銀帳尻（十九日）/ 鮮銀爲替（廿日）[illegible]

鮮魚青果市況（京城中央卸賣市場調）

[illegible]

公社債株式賣買引受募集
山一證券株式會社京城支店
京城府黃金町二丁目一九八
電話本局 二三五一・八・二三五二〇・二三五〇・七 振替京城一八八三

株 株
大 マルダイ取引店
朝鮮取引所證券取引員
株式會社 京城府黃金町二ノ一九九
電話本局(2) 3536 6534 4907 7081

朝鮮郵船仁川定期出帆
野口商會

短期部 現物部
東亞證券
本日の仲値
源山本源作商店 京城府明治町
三和株式現物店 京城府明治町二丁目
大大原證券會社 京城府明治町二丁目

長期・短期・實物・乙御用命
朝鮮取引所證券取引員
營業案內 株式日報 御相場報 呈
三田原秋三郎商店
京城府黃金町二丁目一九九
電話本局 代表5170 5177 5178 5179 7059

日本海汽船出帆
大阪商船京城支店
阿波共同汽船出帆
大阪商船指定出帆
大阪商船仁川出帆
朝鮮運送仁川支店

東寶 浪花館 十九日より上映時間表
ニュース 文化映畵 大空地獄 金語樓の 娘物語

大陸劇場 十六日ヨリ 上映時間表
ニュース文化映畵 12.00 3.10 6.25
妻は嘆かず 12.24 3.35 6.50
曉の爆擊隊 1.40 4.52 8.26

本町 京劇 三味線娘 母

東寶 若劇 十八日—二十二日マデ
文化映畵 12.00 3.10 6.50
大日向村 12.10 3.20 6.40
ニュース 1.40 4.50 8.10
隣組の合唱 1.50 5.00 8.25

黃金町 城寶（二十日ヨリ廿六日迄）
曠古の祝典
男一度
風雲將棋谷（解決篇）

明治座 十八日上映時間表
オクラホマキッド 12.00
隣組のおばさん 1.23 4.10 7.00
ニュース 2.23 5.08 7.58
オクラホマキッド 2.47 5.31 8.22

京龍館
日本ニュース 文化映畵 北辰一刀流 女性の覺悟 大會

京日文化映畵劇場
伊那節

中央映畵劇場
ニュース文化映畵 二人は若い 處女讀本

喜樂館 十八日—四日間
海外ニュース 2.52 6.17
文化映畵 3.15 6.40
日本ニュース 12.00 3.25 6.50
土と兵隊 12.10 3.30 6.55

朝日座
長唄囃子演奏會

和信映畵館

光州神社御遷座祭

【光州】二百五十万道民の浄財をあつめて輝く御造営工事中であつた光州神社本殿はめでたく竣工、十九日午後七時から奉賛会長武永知事以下諸員参列のもとに御遷座祭が執行されたが、市街は奉祝の一色に塗りつぶした【写真は】晴れの式典に参列の諸員、左端は武永知事（上）と奉仕する伶人たち

十八名は絶望
解南丸の船客

【光州】去る七日務安郡荏子面沖合で激浪に呑まれ沈没した木浦—於蘭間定期発動機船解南丸（三〇トン）船長車大成（三四）の乗客の安否が気づかはれ道警察部では捜査中であつたが、乗客二十九名のうち船長ほか機関長、水夫ら四名をはじめ乗客海南郡松旨面林相鉉さんほか五名が無事上陸しただけでそのほか珍島郡智島面許徳鎮（二〇）同古群面金洪石（二〇）同許元一（二〇）同李相國（二〇）同朴允煥（二〇）同許潤申（二〇）木浦大成洞姜貞伊（二〇）海南郡松旨面朴同萬（二〇）海南郡松旨面張敬子（三〇）=死亡確認=呉本茂女（二〇）務安郡海際面朴萬裁（三〇）務安郡巖泰面金外孫（二〇）海南郡松旨面張吉用（二〇）木浦南橋洞金炳錫（二〇）木浦山亭里張正先（二〇）の十八名は今尚行方知れず魔海の犠牲となつたものと見られてゐる

咸北の鰮漁茲に新記録
難關一億圓を突破
漁期中には一億三千萬圓へ

【清津】咸北沿岸における本年の鰮漁は去る八月一日の一齊操業開始以来上り鰮の漁獲から一時は悲観説さへも擡頭しその先行に異常な関心が繋がれてゐたが、たまたま下り鰮漁もその半ばを過ぎた本月十日前後から俄然爆発的な漁獲の襲来あり、以来豊漁につぐ豊漁にこゝしと販賣輸送も完全に乗越され漁場いたるところ大漁の景気にわきかへつてゐる、即ち同道鰮組合發表による操業以来十月十八日にいたる水揚高累計は實に二百九十六萬七千樽、最高一億四萬五千樽昨年同期に比べ樽數では遙に及ばないが、生産加工品高により金額は遂に一億圓の大關をみごと突破し、咸北業界創始以来の大記録たる昨年の一億圓を上廻り、輝かしき大金字塔を樹立するにいたつた而して目下の漁況は最高潮状態から睨み合せて二百萬樽の水揚げは可能と見られるので、これを合せて本漁期の鰮水揚高は五百五十萬樽、一億三千萬圓と漁業創始以来の大記録を示現するものと期待されてゐる

遂に百萬樽を突破
咸南の鰮水揚四十三萬樽の増

【咸興】咸南沿岸の鰮漁獲は、昨日てゐる咸南沿岸の鰮漁獲は、昨日三萬樽平均の水揚げをあげ、十八日現在ついに百萬樽を突破、沿岸各漁場に明るい歓聲があがつてゐる、すなはち十八日現在での道水産會の鰮水揚高累計によれば新浦の六十萬三千三百五十七樽を筆頭に西湖の十二萬八千七十樽西湖の十萬三千五百十四樽、群仙の六萬五千二百三十樽、三湖の五萬一千九百七十六樽、元山の三萬一千五百三十五樽、端川の七千百四十九樽合計百三萬六千二百十九樽に上り、前年同期の六十九萬八千三百五十樽に比べて約四十三萬樽の増加である

左黨の嘆き
新酒は遅れる

【平壌】左党よ！お正月の新酒が間に合ひません！…府内酒造業者間に會ひません…府内酒造業者達は原料白米の入手難で十月の仕込みが未だ出来ずひよつとしたらこのまゝ越年するのぢやないかとみられ左党を嘆かしめてゐる、これは本年からとりかゝつた米穀統制により酒米の配給が遅れた原因してゐるが、同酒業は未だ見通しもつかない有様で成行きを憂慮されてゐる、しかし「充分には行かないが幾分増配になる」とのことで「お正月の酒には絶對に心配をかけない」といふのが業者側の観てゐる

第一線の兄
へ妹の眞心

【順天】十九日朝九時ごろ順天驛にすべり込んだ麗水行列車に勇敢な兵の實入が乗り合せたの其勸めて不審とにらんだ順天驛員がおさへて驛に連行した、だが話を聞けばその姉には涙をさそふ一片の人生哀史が秘められてゐた
右は山口縣宇部の松本ヤス子（二〇）假名＝で早く父に死別、

大邱の工業用水
明年度から着工か
本府に起債認可方を申請

【大邱】府多年の懸案たる工業用水計畫は府としては最後の頼として現かな實現を期してゐたが愈よ明年度新規事業計畫として約百萬圓を投じ府内山格地域に大工事に着手することとなり、目下本府に起債認可方を申請中であるが、しかし本府としても事態は相當困難を來すものと見られるので、この認可確定の見透しはつかないが、遅くとも十七年度の實現は困難でないと見られるので府では近く投資額をして先づ工業用水設施路の測量、水量の調査に着手することとなつてゐる

取扱當局の錯覺から
流れたお寶卌萬圓
電信爲替利用の新手密輸發見

【新義州】北支への資金密輸は荷物の持ち運びだけでなく電信爲替による密輸出といふやうな新手がある
のと新義州署で探知、取調べの結果新義州郵便局の取扱係が郵政の法規を誤つて取扱つたと見られ、密輸の證據を掴めず京畿道の手一杯にあり、從來北支への爲替送金は手續きの簡易を利用し五萬圓、送金總額三百餘人、その金額二十萬圓に達することが判明、密輸者のうち千名に對しては送金業者が判明したので目下取調中

しかし取扱當局の勘違ひで同局の取扱係十一名は業務書類分に北支一名は百通を北支へ金貨銀行ほか七人として北京から金村鎔山ほか一、崔山から鳥本奥一ほか一名を十九日新義州署に連行、身柄拘束の上厳重取調べ中であるが、これら多數のものが不気で郵便局、所を通して北支方面に
二十萬圓、同鎭南浦局五萬圓、新義州、海城鎭、宜川、批峴、白馬及び釜山の各局所を通したもの合計九萬圓となつてゐるが、かうした不法金の密輸出が公々然と去る八月から十月中旬にかけて行はれたのは前記郵便局と所における爲替金限定額の取扱ひの誤謬から相因したものとされてゐる、すなはち外國爲替管理法による北支への送金可能額は一人一日百圓であり、家族扶養料の場合は一人一年間四百圓と限定されてゐるが前記局所では爲替局の窓口により一人千圓までを限定額として爲替送金を受けつけてゐたのである、なほこの事件の搜査は全鮮に行はれてゐたが

電信爲替で
送金したこの件は新義州署

釜山のほか
【平北道管内の局、所で

のみこの取扱ひをなしたことが判明した、そのため前記密輸犯は各地から新義州又は道内局所を利用し

てゐたのである、これについて新義州局爲替係では語る
「私の方では現行局の通牒が入限定額千圓だつたのでその通り取扱つただけですが、去る五日から規定が變つて一人五十圓までになりました、それ以外私の方ではなにも知りません」

北は冬、南は夏
釜山高女に芭蕉の花

【釜山】北の國は零下幾度とかいふに南の國、釜山ではこんな異風景を展開してゐる釜山高女では數年前から玄關前に二株の芭蕉を植込んであた處今年の成長は見る眼にも鮮やかな伸びを示し、二株とも七八本に分蘗した雄大な幹がエキゾチックな葉をつけてゐたが十六日ポツかり大きな花を開いた、やがてこの花が散る頃には南の國、臺灣の暖に等しくバナナ同様の實がはじけるであらう、朝鮮では植物學者も初めて見る異風景である【寫眞＝花はびこる巴蕉の實と花＝釜山高女庭】

大同江の艀賃
公定値決る
西鮮海運史に新紀元

【鎭南浦】西鮮海運組合では前立以來の一大懸案たる大同江艀運賃の公定値を決定すべくかねて上り本府に認可申請中のところ、去る十月十九日附で許可が下り愈よ十九日から西鮮海運史に一新紀元を劃して實施されたが、同組合では各關係業者にこれが周知徹底せしめるため十八日午後一時から組合事務所で理事會を開催したが右決定により南浦を中心とする經濟界に及ぼす影響は極めて大なるものがあり、一方事變以來特に順調を缺きがちであつた水上輸送も圓滑となりうし、從來業者間に描かれつゝあつた激烈な運賃競爭も阻止され、從つてこれに絡る諸弊害も是正をみるべく關係業者はもとより各方面から多大の期待をかけられてゐる、右に關し鎭南浦海事出張所長は語る
大同江艀運賃の決定をみたのは西鮮海運界に前例をみない劃期的制度でこれが經濟界に及ぼす影響は甚大なるものがあり、それだけに組合としては慎重を期して事に當つた次第である、現在のやうに決定を見てゐるところは全鮮でも仁川を除くほか皆無で、鎭南浦を中心とする西鮮海運業組合がこのことに關早く着目し實現をみるに至つたことは今後海運界發展上慶賀に堪へざるところでこれが實現に努力された各組合には心からの謝意を表したい

新運賃

なほ決定した運賃の主なるものは次の通り
鎭南浦桟橋本船より江岸間運賃は一般（石炭、セメント、穀物、一般雑貨）各一瓲につき八十五錢、但し三和町、西川町、江岸作業は前記運賃率の十錢増▲鎭南浦〜本場間往復運賃（石炭、セメント、穀物、雑貨）各一瓲八十五錢、肥料十貫入一俵五十五錢、砂利一坪十三圓、砂一坪十一圓▲鎭南浦—各港間運賃【イ】一般雑貨（一噸につき）猪島十一圓三十錢、東倉浦一圓三十錢、金山浦一圓八十錢、兼二浦、碧島一圓三十錢、鐵山一圓二十錢、新安州四圓五十錢、博川四圓五十錢、新義州五圓【ロ】肥料（十貫入一俵につき）猪島四十錢、外岩浦四十五錢、金石浦、大林農場四十五錢、東倉浦、海倉浦各四十錢、石海浦五十錢、新津浦各四十錢、上海浦、猶功浦、新浦各四十五錢、今橋四十錢、金山浦六十錢、兼二浦、碧島各四十五錢、岐陽五十五錢（以下略）【ハ】小麥、大豆（四斗入一俵につき）猪島八十錢、外岩浦、金大林農場各九十錢、東倉浦・海倉浦・掘峰浦各一圓五十錢、石海浦一圓十錢、金山浦一圓十錢、兼二浦・碧島各九十錢、岐陽九十錢【ニ】玄米、白米（四斗入一俵につき）猪島八十五錢、外岩浦、金大林農場各一圓、東倉浦、海倉浦・掘隆浦各一圓六十錢、石海浦一圓、金山浦一圓二十錢、兼二浦・碧島各一圓、岐陽一圓、漢川浦一圓八十錢【附記】鑛石運賃は雑貨運賃の一割増とす▲揮發油その他危險品は雑貨運賃の五割増とす▲火藥類は積載數量の如何に拘らず帆船賃記噸數に對する倍額運賃とす▲重量品及び嵩高品一瓲につき四割より十五倍迄（明細省略）▲沿岸航路季節割增十一月一日以降前記貨率の三割増、十一月一日以降同五割増▲大同江流氷時期

割増、十二月一日以降流水時期における割増運賃は流水の程度と危險に應じ其都度これを定むるもので以つて組合が決定する

甦る轉失業者
"企業合同"既に五社

【釜山】時局下經濟統制の強化に伴ひ中小商工業者の轉失はますます深刻化しつゝあり、これら中小商工業者の轉失業救濟について如何に指導すべきか、また中小商工業者を如何に再編成さすべきかは當面の重大問題として各方面から重大關心を寄せられてゐるが、釜山では中小商工業者の救濟對策に努力してゐる釜山商工會議所商工相談所では既報の通り轉失打開更生に對する必然的一方途として"企業合同"を勸奬し左の指導方針によつてこれが指導斡旋に極力任しつゝあり、既に商工相談所の斡旋で設立計畫中の會社は國產纖維有限會社、釜山漁具船具有限會社、釜山製鞋合同有限會社、北釜山製菓有限會社、精麥合同組合の五ツを數へて居り、何れも近く正式設立を見る譯である

聯盟委員會
【東萊】國民總力東萊聯盟委員會は去る十五日郡會議室で開催した

お寒い京城へ十萬貫
山の咸南から木炭の贈り物

【咸興】木炭が足で"寒い冬"を迎へた京城や咸北へ咸南木炭を送る……道山林課では木炭増産計畫に拍車をかけて既に二百九十五萬の生産は疑ひなしと太鼓判を押しいよく京城へ年内に十萬貫を送ることゝなり近く移送を開始するはずであり、また咸北にも一萬五千貫を送ることゝなり、目下供出に大童である

鮮魚列車走る

【哈爾賓】さきに南鮮鮮魚列車の復活に依り哈市お台所に豊富な鮮魚類の提供に次ぎ、今度は北鮮よりの鮮魚急行貨車運行の實現を見ることゝなり重なる朗報を傳へてある、この結果は鮮魚類の相當値下りも豫想されてをり、まづは冬のお台所萬々歳といふところ—
生必會社主催になる北鮮鮮魚列車打合會議は去る十二日清津で生必會社及び日滿商事、鮮滿兩鐵道、清津業者出席の上開催、種々打合せの結果急行貨物列車の登場を見ることゝなり、鰯、鯖、鱈、明太子、鯖等がどしく哈市始め北滿各地に向け輸送される事となつた、なほこれに依つて從來四日も要してゐたものが三日に短縮されるわけで今明日中に第一列車が入荷の見込みである、かくて北鮮より輸送陣整備に依る大連、北鮮、南鮮の三ルートの完成を見ることとなり、これに依り一年間哈市三萬個、新京二萬三千個、奉天二萬個の入荷が確實に期待されることゝなり、哈市の鯖は從來の倍額の入荷を見るわけである

學童ご新體制
昭和校で研究會

【鎭南浦】府内昭和小學校において十六日午前九時から府内各中初等學校教職員約百三十名が集合し教育研究會が開催されたが、同日午前中は同校女子一年生の授業狀況の視察並にこれに對する批評があり、午後は三浦同校々長の「新體制と全體主義」と題し氏の所見を披瀝し續いて「國體明徵」「内鮮一體」「忍苦鍛錬」の以上三項目を俎上に如何にして生徒兒童にこの觀念を徹底せしめあるかと眞摯な檢討を行ひ午後五時半盛況裡に研究會を終へた

慶北棉花共販
出廻漸次活潑
五百四十萬貫

【大邱】共販一千二百萬斤を目標とした慶北の棉花は十九日に至り一躍出廻り盛況を極め、現在五百四十二萬六千七百七十五斤の成績を示し、月末までに一千萬斤突破は確實である、現在計畫數量に比し優秀な出廻り郡は永川の四割、善山の三割七分で慶山、英陽、高靈、金泉、達城の各郡がこれについでゐる

可愛い獻金
【釜山】「兵隊さんのおかげです、兵隊さんよありがたう」と可愛らしい聲で歌ひながら遊戯してゐる釜山西本願寺内六華幼稚園では每月十六日を「兵隊さんの日」と定めてゐるが、去る九日から十六日迄の週間には全園兒百卌四名がおやつを節約した金十九圓二十七錢を十八日釜山憲兵分隊に差出した

驚異的記錄
馬券賣上げ百三十四萬圓
釜山の秋競馬終る

【釜山】晴天に惠まれた釜山秋季競馬は十八日、十四日も盛況裡に終つたが、この前後八日間に賣上げた馬券は昨秋に比べ八十三萬九千二百二十圓、本春（臨時競馬含む）に比べると五萬九千二百二十圓を增加して實に百三十三萬六千九百九十圓といふ驚異的な記錄を現出した

第卅二良佐丸進水
【釜山】立石汽船株式會社第三十二良佐丸は十九日午前十時半、釜山府牧ノ島朝鮮重工業船渠でめでたく進水式を終つた

老父に殺された不孝者埋葬
【木浦】既報・三十年來の親不孝の罰により七十餘歲の老父に刺殺された酒亂の子金眞澤（三七）は十七日府立木浦病院で死體解剖、午後六時ごろ府營山亭里共同墓地に埋葬した、老父金善先（七〇）は木浦署に留置、殺人罪として取調中であるが、各方面の同情はむしろ犯人の老父の方に寄せられてゐる

卅年の跡を辿る
平南道史編纂着手

【平壌】平南道の紀元二千六百年記念事業たる始政卅周年平南道史編纂は各委員の資料蒐集も一段落ついたので、先づ學務課關係編纂委員により平南教育卅年史の記述に着手することになつた、編纂所としては府圖書館の一室を借用することになるが、その他の部門に於ては右教育史の完了を俟つてこれに準據する譯

爲替違反か
懷中に大金
【釜山】十九日朝釜山棧橋をうろつく擧動不審の内地人男を釜山署員が連行取調べたところ、懷中には五千餘圓の現金を所持し金澤市生れ松澤金次郎（三一）

慶北聯盟大會
卅日に開催

【大邱】國民總力慶北聯盟大會は來る卅日午後十一時から南總督の臨席をもつて大會開催に決定した、この大會席上南總督は時局下の聯盟を通じ總力運動の根本に觸れる訓示を與へるはず、なほ道では本大會に道内各面長を招集參加せしめる計畫がある、右大會開催に關し二十日道聯盟では理事會を開き三十日の大會行事を審議決定する外これが推進方法について協議をする

慶北の二面
名稱を變更
【大邱】行政上の都合から先般慶北道で本府當局に申請中であつた漆谷郡大城面及び達城郡解顏面の名稱變更に關しては十六日本府から認可に接した、これにより達城郡解顏面の名稱は廢止となり東村面となり大城面は漆谷面と改稱される右兩名の實施は十二月一日からである

大邱商議總會
【大邱】今回改選を見た大邱商議々員の初總會は廿九日午後一時から同所會議室で開催に決定したが同總會で會頭および副會頭その他役員を決定する

凄まじ丙午の女
三人目の亭主に……死別して涙せず

【釜山】丙午（ひのえうま）なんて聞くない、だが、かうした女もあれば矢張り迷信とばかりはけなしてもをられぬ話—釜山府瀛仙町一九二五林生伊（三七）といふ豊滿な年増盛り、既に二人の亭主と死別して三人目の亭主閔鳳洙（四）と同棲中のところ、閔鳳洙は去る九月廿二日午後七時半頃突然死亡したのだから三人もの亭主と死別したのだからさぞかし悲嘆の涙にくれてゐるとかと思へばさにあらず、七日目には早くも四人目の男をつくつてふざけ散らしてゐるの"みか"前の亭主、鳳洙はモヒを飲ました"と自ら言ひ觸らして歩く不敵さを釜山署が聞き込んで同家を捜査したところ、なるほど多量のモヒが發見されたのでその方面から殺人の疑ひで取調中であるが、果して亭主殺しの毒婦か、それとも新しい情夫の歡心を買ふために殺したものか取調べの結果に注目されてゐる

機械工養成講習會
【釜山】府では府内各工場の徒弟七十餘名を講習員として府内大廳町中央卸賣市場樓上で第二回機械工養成講習會を開催中であるが、來る廿四日午後七時から同所で五十八名の修業式を擧行する筈

白衣勇士慰問
【大邱】愛婦第二分會及び國婦支部第二分會では十九日午後一時から陸軍病院の白衣勇士を松竹映畫劇場に招待慰問した

吸入即日、効めがわかる！
氣管支カタル 流感・肺炎 肺結核・喉頭 結核の咳と痰
從來の内服藥・注射でも治らなかつたガンコなセキをしづめ、タンを除く新療藥として重症にも連用すれば速かに吸入即日軽快すると、藥本博士が發表されてゐる。試供品と説明書は三錢切手を封入、東京神田西福田町・アエバー体温計藥品部へ
四五錢・一圓

弱體を强體にするネオネオギー

のんだ日から胃腸がかるい

胃腸が輕いと頭重倦怠なし
胃腸に停滯があると頭重倦怠氣鬱不眠の原因となるが、本劑をのめば停滯が除かれるので朗に働け夜は安眠する

血液が淨化し循環が旺盛に

顔の血色が良好になる
新陳代謝が活潑になるので體内有毒物は排除され良血が增し循環が旺んになり、蒼白い顔にもあか味がでてくる

病氣病菌への抵抗力が增す

風邪を容易く引かぬ身體に
全身的に强化され抵抗力が增大する。これをのみだすと容易く風邪を引かぬのがその好例

試せば效果は明白

ネオネオギーといふ藥物は、醫學、理、農學界の專門大家の合議により、臓器ホルモン、各種ヴイタミンその他の强壯榮養劑、さらに最近、病菌細胞學生の作用を注目されてゐる臓物性のホルモンを配合した特徴ある品であつて、服用すれば顯る明瞭な反應を現し、しかも、臓器機能の衰弱を問はず適切であり、また何病ときだめかねるやうな多病な體、生來の虚弱體—かやうな人にも良く效くので、試された方からは、良く效く、良藥であると感謝されてゐる。
醫師諸者としても、この品だけは自信をもつてお勸めできるのであるから、弱い體を丈夫にするため病氣を早く治すためなら、ぜひ一度用ひてみられたく思ふ。
ことに平常から胃腸が弱い人、また、胃腸の衰弱が原因で貧血的に衰へてゐる人、結核など比較的長期間の治療を要する疾患にかゝつてゐる人が勢力から恢復して治癒を早める目的に、その他これまでの療法ではかばかしい效果を得られなかつた人にも、ネオネオギーだけはキツト悦ばれると思ふ。

左の人に絶好
腺病體質、貧血の人に
慢性胃腸病で惱む人に
肺患肋膜で治癒遲き人に
顏色蒼く元氣なき人に
早老、體力減退の人に

購入の注意
正價　二百六十錠入一月量—圓五十錢、徳用三圓と九圓。各藥店にあり。但し本品に代用品はなき故必ず指名して購入あれ。直接疾病希者は前金（送料共）の直接お申込を。郵券、切手封入、振替口座何れにても、いづれの方法にてもよろしく、貴料其他一切當研究所で負擔する故藥價のみお送りあれば急送の便を圖る。

日本微生物研究所
東京市小石川區音羽町九ノ三五
振替東京五六八一三番
（NN3D—1359）

第一期決算報告（昭和十五年九月三十日現在）
朝鮮鑛業企畫株式會社

鳴谷汽船出帆
朝鮮（北海道）大阪間
大道丸　十一月廿九日
天海丸　十一月廿九日
（以下出帆表略せず）玄海丸 十一月廿二日／玄海丸 十一月廿四日／玄海丸 十一月廿五日／昭德丸 十一月廿六日／昭德丸 十一月廿六日／昭德丸 十一月廿七日／昭德丸 十一月廿八日／昭德丸 十一月廿九日／昭德丸 十二月一日
谷汽船株式會社

橋本タイプライタ商會
入營旗卸小賣　朝日旗工場　電本一〇一二番
肺ろくまく全治の近道
電話賣買金融　兒玉兩替店　電本五五四〇
百萬圓
電話賣買は　康田商會　電本1335
本店　大阪　出張所
帝麻入防 布ホース　消防ポンプ　消防器具・被服　角一ゴム製品
赤尾保商店　京城出張所
電話賣買は　富商會
京日案内

京日案内
雇入　社員　家政　女事務員　電話　金融　借家　貸室　特別案内　賣家　女事務員採用　伊藤忠商事會社　事務員採用　本劵番　太田　女子見習募集　朝鮮銀行庶務課　丸二商會　求む卸店鋪貸家　鈴木宛　貸事務所を求む　姓名在社　女子事務員募集　小澤石油會社　賣家　姓名在社　募集　丸善會社支店

世紀の除夜 【59】

北村小松作
都竹伸一畫

冷たい雨(七)

美佐子は、そのまゝ母が長襦袢を出し、この着物のために、帶を三本も出して、あれこれと仕度して呉れるのを見まもりながら、母が通つて來た時代、自分が通つて來そして又通つて行かなければならない時代といふものについて考へずにはゐられなかつた。

父の時代も封建時代といふ舊態勢から、資本主義經濟の組織へ、自由主義的政治……自由主義的文化の建設へと、この國の社會が動きつゝある時代だつたのだ。

あたし達の時代は……

美佐子は、それを考へる。

あたし達の時代は、組織に發展した資本主義。……而も、自由主義的精神の上に築き上げられた、その資本主義が、飽和點に達して行きづまつた状態で足踏みをはじめた時代なのだ。——それは、日本だけではなく、世界的な現象だつたのに相違ない。

文化は、デカダンの傾向に向ひつゝある……人間生活の止まることのない發展を希ひ、文化の無限の向上を望み、その樂しい希望を抱いて人生を歩みつゞけてゐた誰も彼もが、いたるところで何か知れぬ行き詰りといふ風な感じを抱かされて來つゝあつたのは一體どうしたことだつたのであらう。

父の時代には、一體、そんなことがあつたのであらうか?

文明が、こんな風に伸展して來てゐたが世界中到るところで人間の生活が逆に停滯して來てゐたといふ事は、何かそこに文明の誤謬があつたのに相違ないのである。それは一國の經濟組織においてのみでなく、世界經濟の上に何か知らぬ致命的なものがあつたのではないだらうか?

美佐子は、パリでもその事については眞摯に考へて來た。見ても來た。——今までの所謂世界經濟といふもの……その組織の中で誰も彼もが生活の美しさを築かうとしてゐた、その組織が、本當に眞摯な勤勉な國民が額に汗を流して作り出した財物を、同じやうにして外の國民が作り出した財物と、有るものを無きに給し、無き者より有る者に求むるやうな必需消費財の交易を意味する貿易であつたらうか?

さうでない。……と、美佐子は今考へてゐる。……世界經濟の上に誤謬がある。……それが、今日の世界混亂を來してゐる一番の原因なのだと、美佐子は考へる。

「一體、現今の世界經濟の組織は誰が、何國の國民が築き上げたと思ふ?」

——パリで仲よしだつた、あのマドレーヌがいつたことがある。

「イギリス人だらうか?フランス人だらうか?ドイツ人だらうか?それともアメリカ人だつたらうか?……違ふ。今日の世界經濟といふものは、國家をもたない猶太民族が創案し建設したものぢやない?猶太民族は……我々に、この金融世界經濟に從順なれ、然らずんば、共産主義經濟へ走れといつてゐるんだわ。……マルクスはあの猶太民族が、第二の手段として世界に送つた恐るべき、偉大な經濟學者だつたと思はない?……猶太人でない……祖國をもつてゐる我々は考へなければならない際だわ」

美佐子は[illegible]のマドレーヌの輝かしい瞳の色を思ふ。

あのマドレーヌの冷徹な思想と……この母の素朴な感想と……

美佐子は、いそいそと、自分のために着物の仕度をしてゐる母を凝視する……。

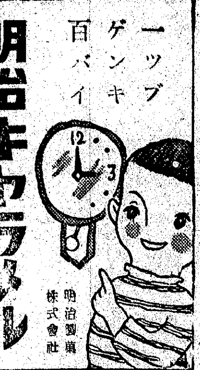

ヒトツブ
ゲンキ
百バイ
明治キャラメル
明治製菓株式會社

有馬・青山・太田・三醫學博士創製
エーオー
結核免疫

現下の非常時局に際し、青少年の結核罹患、發病、死亡が年と共に夥しきは實に寒心に堪へず、殊に戰後の結核を如何にして處理すべきかは國民各自の慎重考慮すべき焦眉の重大問題なりとす。茲に於て可及的早期治療に依り、この疾患の重大化を未然に防止せられんことを醫家諸賢に望む所なり。

AOの適應症

肺結核、眼科結核、肋膜腹膜炎 皮膚結核、外科結核特に初期肺結核、及眼科結核、喘息等に對して著効ある事を實證せらる。

潜伏結核、淋巴腺腫、虚弱體質、結核疑症特に腺病質並に結核の疑ある個體、殊に小兒男女青少年等に對して體位增強の爲應用せられ効果顯著なる事も證明せらる。

AOの質疑應答 AOに關し並に結核の質問には迅速懇切に弊店學術部より應答す

【解説贈呈】 發賣元 須美商店 大阪市東區北濱四丁目四〇番地

新興炭壹箱で木炭四、五俵節約して愛國公債を買ひませう 貯蓄報國

三回燃える 新興炭
三回自力燃燒して其後數十回補助炭として使へる經濟炭
燃料報國
代理店募集
大阪市東成區中道南三ノ二二 電話南七五二二番
新興商會

喫煙代用に
登録商標
蜆橋のオゾンパイプ
各地有名藥店、百貨店に有り 大阪 オゾン商會

男子の方へ!
人生一番の不幸なのは性的缺陥で[illegible]
男のため日夜人知れず悩める人に極めて簡單する。外用劑の方。或は此症狀に思ひ當るお方はスグに新案名記入の上御申込下さいキット喜ばれる案内書を別名で密送致します。どうぞ御遠慮なく
大阪南區上本町二交叉點角 大學藥院

神経痛の藥 無料で差上げます
藥が効くか効かぬは服めば判る、常習では眞物を[illegible]のため、五十錢分の藥を無代で進呈してゐますから先づお試め下さい。但し一人一回、先着五百名に限る。藥は錠劑で服み易く一回三錠朝夕二回服めばよい。
大阪市東區道修町合町 賀來研究所

らい病
[illegible]の特効藥……[illegible]山の人がよく[illegible]
金で買はれぬ有益な説明書を無代進呈致します
大阪市北區浪花町十四 鶴見哲山

しらくもなまず
みにくいハンテンが顔面身體に發作し美貌は害され人にいやがられ外出に入浴の場所に入浴の時など大變に迷惑する打捨て置くとハンテンは次第に擴大し一層ハンテンは身體顔面マツ毛とドコカシコの差別なく廣く大きく繁殖するつらき病である今回良藥を三錢切手封入申越次第詳報す
明石市相生町 長壽園

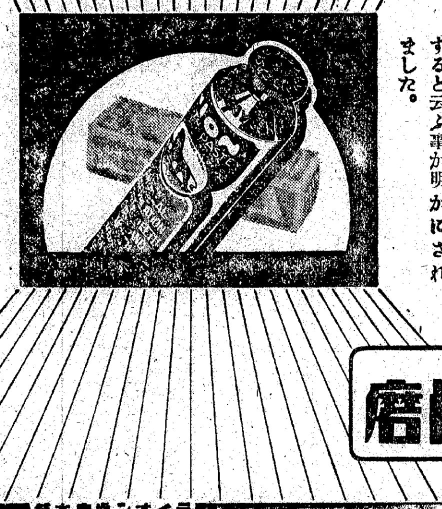

齲齒は齒牙脱灰菌と云ふ桿菌の作用によつて發生する

この細菌は何人の口腔内にもあるもので、然も之を絶滅することは不可能とされて居ります。

所が嚴密な科學實驗によれば口中五百二十萬の齒牙脱灰菌もライオン齒磨獨自の吸着力に依つて、僅か七十八に激減すると云ふ事が明かにされました。

ライオン齒磨
15—160
ライオン齒磨本舗

齒痛なら
今治水
キリ〳〵痛む齒痛 ウズク辛い齒痛
つけてスグ効く評判の今治水
主効 むしばの痛み のぼせ肩凝り から起る齒痛 浮き齒
價 二十五錢 三十五錢 六十錢
全國藥店にあり

各帝國大學病院常備藥
神經衰弱
アルゼンブルトーゼ
ブルトーゼの造血作用に砒素を協力せしめ特に生体の同化機轉と脂肪組織の肥厚・体蛋白の蓄積に效あり 特に神經系諸疾患・慢性皮膚疾患・骨軟化症・癒黄病等に實用せらる
小瓶 二・二〇 大瓶 二・七〇

回虫による國民保健運動
金は蓄め
虫は出せ
虫下し
マクニン
のみよく・よく效いて・害がない
M 1547
[illegible]

急性慢性化膿性疾患に

内服による
短期化學療法劑

★ルジール錠は急性・慢性化膿性疾患の病原たる葡萄状球菌、連鎖状球菌に……又淋疾の原因をなす淋菌に對し……スルファミン劑の特異的侵害作用を發揮して病原菌を撲滅し、白血球及び組織球の喰菌消化作用と相俟つて短時日にして所期の目的を達す。

★特に化膿と疼痛に悩む中耳炎、高熱と疼痛を有する扁桃腺炎、疼痛と腫脹を伴ふ疔、癤等にルジール錠の早期の應用は、疼痛、炎症を緩解し、合併症を豫防し得べし。

★又淋疾性諸疾患への本劑の應用は單なる内服にて治療期間を短縮し、尿を清澄化し、淋菌を消滅せしむ。

【用量】 一回一一二錠 一日三回服用

中耳炎
扁桃腺炎
敗血症
疔・癤
産褥熱
創傷感染
眼瞼炎
急性淋疾
慢性淋疾
膀胱炎
化膿性婦人科疾患

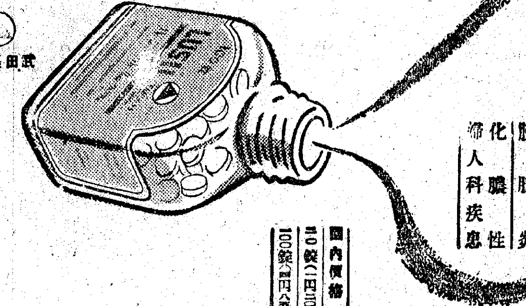

武田製品

國内價格 二〇錠(一圓三〇) 一〇〇錠(四圓八〇)

ルジール錠

製造發賣元 株式會社 武田長兵衞商店 大阪市東區道修町
關東代理店 株式會社 小西新兵衞商店 東京市日本橋區本町
40(11)61S

胃腸よく癒る能

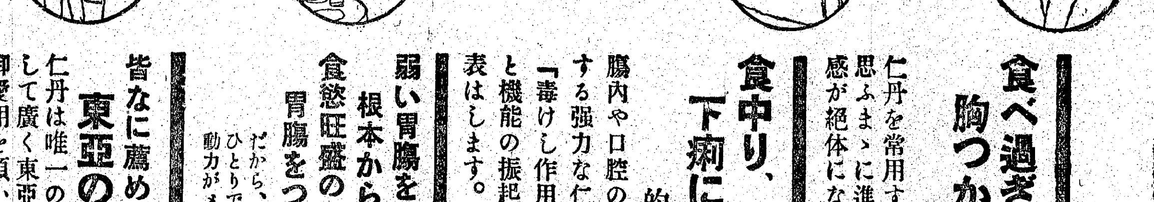

食べ過ぎ胸つかへに
敏速な消化
仁丹を常用すれば消化吸收は思ふまゝに進み、食後の不快感が絶体になくなります。

食中り、腹痛 下痢に……
的確な毒しけ
腸内や口腔の有害毒素を一掃する强力な仁丹の「毒けし作用」は胃腸の安全と機能の振起に顯著な効果を表はします。

弱い胃腸を根本から治し 食慾旺盛の胃腸をつくる
だから、仁丹の愛用者はひとりでに体力が充實し、活動力がメキ〳〵ついて來ます

皆なに薦める 東亞の靈藥
仁丹は唯一の救急護身要藥として廣く東亞の隅々まで御愛用を頂いて居ります

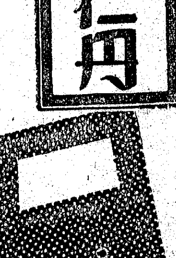

更に、適應の仁丹の藥効
● 頭痛、眩暈、朦朧
● 疲勞、倦怠、憂鬱
● 船車の酔、惡酔
● 口臭、口熱、口渇
● 心悸亢進、精力消耗

仁丹
K.NO.240

明日の時代を擔ふ〝逞しい青年錬成〟
訓練課を本府に設置

全半島男女青年の思想と生活とを高度國防國家建設へ向つて總動員する目的の下に總督府學務局内に新設されんとしてゐる訓練課は本府における査定を通過、大藏省の承認さへ通れば明年度から新設されることになつてゐるが、目下豫定されてゐる半島青年運動の大動脈ともなる訓練課の内容は次の如き模樣である、まづ同課には青訓、訓練兵、青年團の三係及び庶務係を置く、當分のあひだ重點を青年訓練所に集中して全鮮に青訓を増設する、青訓は既設百廿二ヶ所のところ本年度七百八十五ヶ所を新設、更に明年度は八百卅七ヶ所を増設する豫定だから完成の曉には一千七百四十四ヶ所の青訓が全鮮十三道に普く設置されるわけだ、之によつて都市、農山村の別なく銃後勤勞青年は悉く青年として心身が鍛錬される、こゝで鍛錬された堅固な意志と強健な體力を持つた優秀な青年から更に選拔して半島の誇り志願兵訓練所生徒を錬成する

青年團體は近く改組新體制機構を持つ男女青年團を主體にして青年部、女子部、少年部の三部を置き、入團年齡を上下に延長して〝青年〟の理念を擴大し、女子、少年を訓練して強健なる身體と明日の青年を生み出さうといふのだ、このために將來各道に一名宛社會教育主事を、また各青年訓練所に青訓係員を專屬せしめることになつてゐるが、豫算の關係上明年度は社會主事の資格者を訓練指導員として各一名宛、青訓係員は百名を十三道に適宜按分する豫定である

赤十字〝延壽莊〟
畏し皇后陛下よりも御内帑金
きのふ盛大な開院式

【仁川松島にて桑原特派員發】日赤朝鮮本部が昨年四月着工以來一年有半の日數と五十一萬圓の巨費を投じて半島における最大かつ完璧の療養施設を誇る仁川郊外延壽町の結核療養所「延壽莊」は廿日盛大な開院式を擧行、來月早々から診療を開始し半島における結核撲滅に大きな光明を約束することになつた

もともと半島の結核患者は一萬三千餘と推定され、しかもこれを救濟すべき專門の療養所は全鮮を通じて僅かに一、二を數へるに過ぎず病床數も百八十幾つといふ貧弱なもので患者數に比する時は九牛の一毛といふにも足りないものであつたが、この施設の完成によつて療養設備として七十の病床が活用される譯である、既に院長石濱博士以下の陣容も整ひ

白衣の天使 も廿名近く待機してゐる

全館白塗りの清潔な二階建で、病室のほか診察室、試驗室、レントゲン室、大講堂、娯樂室などのあらゆる施設を網羅し、病室は心憎いまでに明るく部屋一ぱいに陽光を取入れ、更にはひろびろと[illegible]田が連り、南方遙かに丘陵がある、附近は松樹の密林に圍まれ、[illegible]の間隱れに黄海仁川灣の波浪を望み、[illegible]の鬱蒼たる樹林に圍まれ、僅かに二、三戸の農家の點在する純村そのもの、山村であり氣分の良い時病床から起つて遙かなる黄海の靜波を望む時は、如何に生への執着を失つた重患であつてもあくまで生きとげ生きぬきたい新しき生への意慾をかきたてられざるを得ないであらう

更に病室からは直接に歩廊を降つて自然そのまゝの樹林を散策することが出來、賣店もあれば**娯樂室に**はラヂオ蓄音器を備へつけて患者の慰安にも細心の心やりを見せてゐる、畏くも昨年四月には皇后陛下より御内帑金を御下賜あらせられ、日本の亡國病ともいふべき結核撲滅に深き御軫念を垂れさせ賜ふたとは關係者一同の恐懼感激するところで、これが撲滅に對する[illegible]の努力たるものがあつた半島に於ける本療養所の果す役割は大なるものあるべく延壽莊の名と共に半島結核撲滅の一歩を踏み出した本療養所の意義は愈よ重きを加へるものがある【寫眞は延壽莊全景】

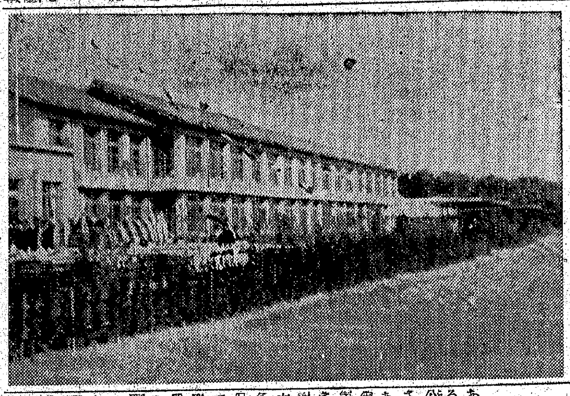

認可を受けよ
青少年雇入れの注意

去る九月一日から青少年雇入制限令が實施されて各會社、工場、商店等では本年七月末日現在青少年雇傭人の七割を超過して今後新に青少年を雇入れるときは事情の如何を問はず、すべて所定の手續をとり認可をうけなければならないこととなつたので、京城府では二十日、府内各工場、商店等の新規青少年雇入れに對して左の如く注意した

▲青少年とはその從事する職種の如何は問ひません、年齡滿十二歳以上滿三十歳未滿の男子にして制限令第二條第一號乃至第四號に該當しない總てのものを謂ふのであります

▲本令は一人でも青少年を雇傭し又は雇傭せんとする總ての者に適用されるのでありまして五人以上の青少年を雇傭するものに限り適用されるものではありません

▲認可申請の期限はありません、然し近き將來に於て缺員の補充若くは新規増員の見込みがあれば豫め認可申請をせられたい

▲青少年を常時五人以上使用して居られる方は九月一日現在をもつて總て青少年雇傭名簿を備付けなければなりません

▲なほ七月末日現在員の七割を超過して新に雇入を認可する場合その事業を營むと否とを問はず新に雇傭人が缺員の補充たるとを問はず認可を得ねばなりません

司法保護事業大會

【東京電話】司法省では輝く紀元二千六百年を慶祝するために財團法人司法保護協會と共同主催で來る二十五日午前十時から日比谷公會堂で全日本司法保護事業大會式典を擧行することとなり當日は畏くも秩父宮同妃兩殿下の台臨を仰ぎ全國から司法保護關係者三千五百名が參集する

日本一綜合武道場
鐵道局・職員のために新設

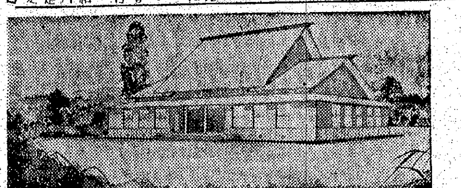

四萬六千の局員を擁する鐵道では紀元二千六百年の記念事業として局員に日本精神を體得させるため劍道、柔道、相撲の綜合武道場を建設することとなり龍山鐵道局構内に三千六百坪を劃して早くも建設工事に着手した

この武道場は合宿設備を含めた鐵道局職員の綜合道場として全國で最初でしかも規模の大きさにおいて類を見ない珍らしいものである、地方から上京した選手のための宿泊設備もあり工事費六萬圓を投じて明年四月ごろまでには竣工の豫定である【寫眞は武道場の設計圖】

試驗地獄の解消へ

【東京電話】來春の中學入試は文部省の通牒によつて學科試驗を廢止、新考査法を實行することになつたが今春の第一回の實驗に鑑みて運用上改正すべき點を認めた文部省では明春の第二回の新考査法の完璧を期するため[illegible]中等學校の收容力の根本對策として[illegible]學校の増設の外に生徒定員を例外的に認めて差當り一校當り五十名程度を[illegible]、二十日各地方長官に宛て通牒を發し第一回の新考査法の完璧を期することとなつた

『洪』は東洋民族
成吉思汗の後裔たることを誇りに

【寫眞は田中保太郎氏】

世界の歴史を新しく塗りかへて行く日獨伊三國同盟に〝歐洲の火藥庫〟と呼ばれて紛爭の震源地だつたハンガリーが參加して世界新秩序建設に一役を買ふことになつた、無敵ドイツの鼻息として勢力を伸長しつゝある中歐にあつて唯一の東洋民族でヂンギスカンの後裔と自負するハンガリーが遂に三國條約に加盟するに至つたのだ、この日本崇拜の國ハンガリーを昭和八年旅行した本府田中外事課長に訊いてみると

親日的な國でしたねえ—ハンガリー人は東洋民族であるといふことに非常に自負心を感じてゐるのです、同國の人々は蒙古が歐洲に攻め入つたとき歐洲に留まつたので我々はヂンギスカンの後裔だと誇つてゐるので人情、風俗からして東洋的だよ、僕が旅行中にブダペストで若い大學生の時に〝東洋人にはお尻に青いアザが出來るか〟と質問されたので〝ある〟と答へると大喜びで〝我々ハンガリー人にもある、やはり東洋民族だ〟と喜んでゐた、尻の青いアザは歐洲人には無いさうだ、また北歐に旅行に行つたときだ、ホテルに〝田中さんは居ませんか〟と訪ねて來た人が居た、これがまたハンガリー人なんだよ、その人が何處で習つたか可なり明瞭な日本語で話すので驚いた、ハンガリー人は親日的なのでブダペストの公使館あたりで日本語研究會などを作つてゐるらしいよ、コペンハーゲンで遊びに來たハンガリー人の如きは新聞で讀んで日本人が懷しくなつたと云ふので嬉しくなつて夕飯を喰つたことがある、ブダペストはドナウ河を挾んでブダの町とペストの町が向き合つてゐるがこの兩方の町を併せてブダペストと呼んでゐる、歐洲の四大美都市に云はれるだけに風光

明媚 な土地でとても良い國だよ、第一次大戰にチェッコ、ユーゴー、ルーマニヤ、オーストリー等に七十五パーセントを分割された爲ハンガリー人のこれらの諸國に對する反感は熾烈で[illegible]に強調された部分を取り返さうと三國同盟に參加してハンガリーが四國の壓迫から脱却することが出來ると共に東洋人と自負する彼等が日本と握手が出來たのでその國民的感激振りが想像されるよ

御下賜のメダル、鎖も素晴しい金の國調

去る十五日行はれた金の國勢調査の集計は京城府では目下府廳四階の一室に府内各町から持ち込まれた十餘萬枚の申告書が山の如くに積み重ね、十餘人の職員が係に大童となつてゐる、申告書の整理は、ほぼ順調に進んでゐるが、この中には珍らしい[illegible]時計鎖…などが、金製品の種類はメダル、鎖などもあり、[illegible]殿下の御前で[illegible]殿下の御下賜になつたものであるが、この外にも[illegible]ネクタイピンで、[illegible]など光つてゐるのは府内某氏の[illegible]上に[illegible]してある、もつとも光つてゐるのが幾つか[illegible]で、[illegible]時計は月末になければ[illegible]申告された金製品の總額は[illegible]であるが、この數がさつの數に[illegible]歴代の[illegible]相當あつた

日鑛養成所生入試

【元山】日本鑛業株式會社鎭南浦鐵山技術者養成所生徒募集試驗は二十五日午前九時から都廳において口頭試問および體格檢査を行ふ

黒死病退治隊歸る

友邦滿洲國に發生した黒死病撲滅を期し滿洲當局の特命を帶びて去る一日現地へ向つた城大今村博士の率ゆる半島醫科學陣の鎭部隊は互に一死報國を誓つて二週間に亘る惡疫退治の成果を收めて廿日午後一時卅五分〝のぞみ〟で元氣一杯歸つて來た、一行中十五名の一隊セブランス醫專は驛頭に迎へて[illegible]、部隊長格の同校教授山本[illegible]博士は「實に[illegible]一如仲を分ち合つての勞役奉仕でした」と一行を代表して歸還の挨拶を次ぎの如く語つた

滿洲は[illegible]不安な氣持で大陸に運ばれたので、われくの使命遂行に當つても實に[illegible]嬉しかつた、殊に現地當局者の涙ぐましいばかりの支援、協力は感謝されるよりわれわれの方が感謝するぐらゐであつた、[illegible]民族の大國はわざく驛頭に迎へて頂き心から感謝の意を表してくれたほどである

籠球聯盟戰

朝鮮中等學校籠球聯盟の第十四回聯盟戰は去る八日、中等部を開始、來る廿九日終了するが四日から擧行する大會要項

◇資格　本聯盟加盟校在籍生を含まざるもの、但し出場選手は各校チーム以外部外者を除き（滿二十年齡廿歳以上なるものに限る）

◇部別　出場部を一、二部に區別し一部は前回各部優勝チームを選拔したるチームにより二部は前回二部に優勝したるチームと新に參加したるチームに[illegible]

◇申込　廿九日午後二時まで中央基督教青年會へ（參加金一圓）

奸商の附込む隙はないぞ
師走の經濟生活確保の打合

あと十日で京城府下の師走を迎へるが國民總力、同聯盟團、職域總聯盟の〝師走〟からいつても師走のどさくさまぎれに乘じる闇取引などあつてはならないかと廿日午前九時から府廳第三會議室で國民總力京城府聯盟の各町總力聯盟幹事が集まり、第二回の[illegible]開かれた、既報の如き十一項目に亘る注意指示事項に對し愼重な協議打合せを遂げ午後六時半過ぎ漸く散會したが、席上各町總力聯盟とも[illegible]と一線に協力すると同時に各町にも積極的保安の立場から取締官として取締りに努める[illegible]

各道團長とも經濟警察の徹底的任務遂行こそ新體制を推進するものであり各々の問題について具体的打合を遂げたが特に年末を控へて各道とも連絡を密にして價格は國民生活に直接影響のあることだから、[illegible]小賣商を問はず嚴重に監視、各道力を合せて徹底的に取締る、と共に角、今後取締りは一層酷重を加へるが、一面、國民總力の發揮を促すため民衆指導にも充分意を注ぐこととしてゐる

靴七十足を稼ぐ

京城龍山署では廿日朝府内孔德町二七ノ一六李東煥(二二)を窃盗容疑者として取調中、同人は去る四月廿五日午後二時ごろ府内青葉町二ノ四二久保[illegible]氏方に侵入靴一足（時價廿圓）を竊取したのをはじめとし各家に忍び入り約七十足（七百卅七圓）を稼いでゐたものである

茶殼献納を要望

【東京電話】從來捨てゝ顧みられなかつた茶殼が多量の蛋白質、ヴイタミンC、カフェインなどの重要成分を含み、軍馬の代用飼料として非常に價値あるものであることが陸軍[illegible]七郎大佐の研究發表によつて明かとなつてから各方面の婦人團體或は[illegible]などでは我國で年々の消費[illegible]一千萬貫に達する茶殼の献納運動に乘り出し、また軍馬愛護會では目下各公共團體に呼びかけ献納運動を起すことになつた、陸軍では今回軍馬の代用飼料として茶殼の献納を正式に受理することになりその調製方法について廿日次のやうに注意事項を發表、各家庭の積極的協力を要望した

一、茶殼は堅く搾りばらばらと擴げて良く日に乾すこと

二、小枝などの挾雜物は努めて取除くこと

三、一度乾燥したものは濕めらぬやうに注意して保存すること

なほ各地方では夫々陸軍部隊で献納受付を取纏め献納するとになつてゐる

何ごとぞこの暖さ
天も燃料節約の國策に順應か

あと十日で師走の聲を聞かうといふのに氣候が暖くなるほどのこの暖かさだ、廿日の夕刻はパラパラと小雨さへ降つて來た動物園では狸が動り、鳥が日向にたわむれて、蜜柑の姿だ、天も地上の國策、燃料節約の國策に順應したのでもあらうか、ともかくこの異常な氣候を京城測候所に聞いてみると

廿日最低氣温は平年より八度高く、こんな暖かさは支那大陸の黄河上流附近に發生した低氣壓がずつと北東に伸び朝鮮北部を經て北海道方面に抜けて[illegible]不連續線が通つてゐるので三陸沖を經て廿[illegible]が暖かい南風が吹き[illegible]、朝鮮は大陸の高氣壓の[illegible]五米乃至十米位の南よりの風に包まれてこの暖かさ、この先も[illegible]さきまでも續くと思はれる、しかし廿一日中には蒙古の西北方バイカル湖附近にある中心示度七七〇ミリの高氣壓がそろそろ南東へ移動をはじめ朝鮮に侵入する氣配があり、これによつて本格的な寒さが朝鮮を襲ふことになるでせう

國際見本市日本館開館

【リオデジヤネイロ十九日同盟】國際見本市聯盟十九日本館は十九日石射駐伯大使司會の下に開會式を行ふ、伯國代表、外交團代表等の參列があり、日伯兩國旗も擧げられ、日本館の盛況に各國代表の注目を集めた、久富達夫日本側代表の挨拶の後、鐵道の花形との拍手を浴びて式を終了、日本館は本年[illegible]れてゐるので閉館と共に[illegible]の陳列なきことに[illegible]

驛傳競爭輝しい開會式

【東京電話】紀元二千六百年奉祝第十一回明治神宮國民體育大會驛傳競爭は二十七日から愈よ來る、全國から代表を集めた驛傳競爭は紀元二千六百年の形式で、[illegible]皇居前の第一キロのコースに於いて行ふこととなり、擧行することとなつた、[illegible]畏くも高松宮殿下台臨の下に開會式を、次いで[illegible]神宮外苑競技場[illegible]、友邦滿洲國からも参加[illegible]宮城遙拜、明治神宮參拜の後、[illegible]長式辭、[illegible]代表選手[illegible]最後に[illegible]萬歲を三唱、[illegible]午前七時から[illegible]式を閉ぢることとなつた

畏し 三笠宮台臨
第二日の青少年大會

【寫眞は二日目の三笠宮殿下　東京城西前發送】

【東京電話】興亞の若人二萬人合同の紀元二千六百年奉祝青少年大會第二日の廿日は先着者神宮に關係者宮城參拜、興亞少年大會、大日本青年團大會、興亞青年聯盟大會などの諸行事が盛大に擧行された、興亞大會は午前八時から日本青年館で全國代表三千百名、國へ代表三百名參列、有馬團長祭文を奏し玉串奉奠があつて同九時終了、次いで大日本青年團大會は畏くも三笠宮殿下の台臨を仰ぎ午後一時から神宮外苑競技場で擧行され、滿洲國代表も參加して東亞の將來を双肩に擔ふ決意も固い若人一萬五千名は午後零時三十分式場に整列を終りお待ち申上げるうち、同一時三笠宮殿下には競技場に御着、式場正面の御親閲台に御登壇あらせられた、同一時五分四十九中隊の編隊は大日本青年團[illegible]大佐指揮の下に頭首師十二旅を先頭に分列式を開始し殿下の御前を粛武堂々行進、御親閲を受け同四十分終了、同五十五分から式典に移つた

三笠宮殿下には正面御席に御着席遊ばされ〝君が代〟奏樂に國旗掲揚、宮城遙拜、明治神宮遙拜、[illegible]伊勢神宮遙拜、全員黙禱、續いて[illegible]紀元節に賜りたる詔書奉讀、[illegible]秩父宮殿下より賜りたる令旨奉讀、會長朗讀、秩父宮[illegible]、青年團代表三十四名、伊藤長五郎氏に對する表彰の授與、近衞首相代理秋田文相の訓示、代表の宣誓、[illegible]萬歲奉唱、[illegible]一時卅分から日本青年館で閉會された

表彰に更に連合團旗並びに代表十餘名は重なる光榮に感激しつゝ退場後、[illegible]大陸の戰野に得た尊き經驗を語り同五時終了、夜は午後七時より講演と映畫の夜が催された

見よこの〝整然〟
滿場の白眉半島部隊

【神宮外苑にて特派員發】東亞青年大會第二日目の廿日、この日朝鮮は秋晴れ外苑の森の木々は紅葉にくすんでゐる、午後零時半日本全國代表、中華、滿洲、蒙疆の各代表を合せた一萬五千名の若人は[illegible]整列を仰いで三笠宮殿下を御迎へ申上げた、午後一時殿下には式場に成らせられ一萬五千の若人は整然として御親閲壇上に立たせらる、分列行進をもつて會場に入る、陸軍軍樂隊のマーチ、堂々の歩武、これぞ若き日本のシンボルである、十二師の[illegible]を先頭に、各集團の「頭右」の一聲に、われ等の半島若人は身に餘る光榮に頰は紅潮、目は溢れ知らず戰くく…行進がつゞく、第四集團半島部隊が殿下の御前にさしかゝつた何といふ立派な動作だらう、一絲亂れぬ行進は滿場の白眉だ、流石は半島健兒よと感歎の聲は場内に聞える、百名の半島代表の胸には輝く自覺と信念が刻み込まれた、式典を終へて宿に歸る木原團長を訪へばまだ興奮やらぬ感激を頰に「我等代表が大會に參加した目的は新體制下に於ける青年の使命を自覺することと、また内地の青年に半島の青年も起ち上る方を認識させることです、このため靖國の歴史ある伊勢、橿原の兩神宮に參拜して精神的訓練をなし、旅行を通じて新しい青年たるの生活體制の確立を期してゐます、我々は半島の代表である、日本一の青年團であるといふ誇りで内地では規律統制ある行動に終始してゐます、自他共に許す日本一青年團の[illegible]年團教科生年團は今後新しい年運動を開始します」と語る

この式典に晴れの旗手に選ばれた城南の金城清勝君は「十八日東京に着いて宮城遙拜を致しました、宮城を仰いで私達は眞に[illegible]歡喜を自覺しました、大會において畏くも三笠宮殿下の台臨を仰ぎ身に餘る光榮です、今は感激で一ぱいです、[illegible]國の一員として一死報國[illegible]げます」と語つた

裁ち屑で造つた純綿品
廿日から發賣

【東京電話】スフは直ぐ破れて困るといふ歎きは隨分久しかつたが[illegible]は二十日[illegible]

怠れば處罰
國民登錄者異動申告

國家總力戰の一手段として昨年六月から國民登錄制が實施されて所定の職業に從事するものとか特殊技能の經驗者等は悉く就業の場所その他に異動が生じた場合は申告を要するものとされてゐたが、國民登錄を行つた者は指定期日までに申告を行はなければならないのに、これを怠る者が相當あるので京城府社會課職業紹介所では二十日次の如き注意書を各方面に配布した

▲國民登錄をした者は就業場所に異動を來した場合必ず十四日以内に所定申告を行はねばならぬ

▲國民登錄を行つた者は指定所の職業に從事するものは、その都度十四日以内に申告しなければならない

▲無職となつて休む場合にも前二項の如く十四日以内の申告を要し、もし怠る場合には國家總動員法の罰則が適用されて處罰される

石黒農相も講師
農村挺身隊
訓練愈よ開始さる

【内原電話】全國から選拔した若き農村挺身隊一萬五千名を茨城縣内原訓練所に收容し、石黒農相、松岡外相等を講師に招き、時局下農村の指導者として訓練を施すこととなつた、[illegible]防國家問題を講習し、戰時下農村の推進者を養成すると共に農村大増産に拍車をかけようといふ農村の「新體制の推進隊」は[illegible]第一回として七十六名は去る十八日内原訓練所に收容、[illegible]廿日には[illegible]長の「國民運動の[illegible]」の講話の後、第一歩を踏み出した[illegible]二十日正午から同訓練所前の[illegible]場に於て盛大な入所式を擧行した

農林省經濟更生部、勸業部、[illegible]一ケ所の[illegible]七十六名は農林省關係の各課長を[illegible]つた[illegible]鍬を執り、今後一ヶ月間に亘る訓練を開始し、[illegible]國家の使命と農民の使命を[illegible]體得せしめる

早稻田山岳部北鮮征服計畫

【東京電話】[illegible]早稻田山岳部では[illegible]北鮮[illegible]を決行する計畫

南洋循環ルート

【東京電話】南洋諸島間航路の開拓に乘出した大日本航空會社ではその第一回の試驗飛行について[illegible]め[illegible]と打合せてゐたが二十日左の如く日程を決定した、なほ機長は[illegible]

一行は中島飛行機を[illegible]、機長十五名を[illegible]とし來る十二月二十二日から來春一月十五日までの二十五日間に[illegible]る豫定である、半島の北端茂山から西南へ飛び[illegible]のほか水の流域各地にキャンプを張つて雪中を踏破、北端（二四四二米）迄途中五萬地點を[illegible]で登頂を行つた未紅台峰（二、四七一米）西端[illegible]峰まで附近一帯の尾根を縱走する計畫である

急特題話

☆……一家四人兄弟が熱を出し枕を並べて腸チフス—京城[illegible]町三八ノ二七金在龍さん（一〇）とその弟（八）ら一家四人が十六日から一齊に高熱を出して倒れてしまつた

☆…待てど暮せど癒るどころか四人は競爭で熱を高める一方

☆…十八日午後お醫者に診て貰つたら、一人殘らず腸チフスと斷定されてビックリ

☆……東大門[illegible]病院に運ばれた家人「若しも四人が揃つて死んだら私達は」と、その日から[illegible]「すゝ」と泣いてゐた

今日の天氣
晴たり曇つたり

鼻の惡い人
—は必ず頭が惡い—
●手輕に治したい方へ無代進呈

鼻が詰る人、年中鼻汁が出る人、鼻が乾く人、頭痛を覺える人、物の香のわからぬ人、不眠の人、物忘れの激しい人等、鼻の病で御悩みの方は[illegible]發見の最新治療法を御一讀下さい。鼻病の治療には何んな療法が一番よいか、鼻病の見分け方、治し方、簡明に[illegible]切丁寧に説かれてあります。御希望の方は[illegible]ガキで、京城府[illegible]町四ノ四[illegible]へお申込次第無代進呈いたします。

海上火災保險　住友
（舊稱　扶桑海上火災保險）

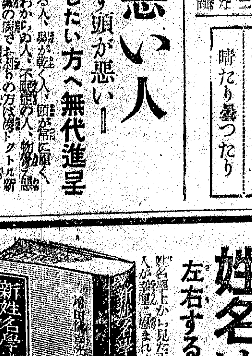

姓名は人一代の運勢を左右する！評判の「新姓名學と名前の附け方」
姓名上から見た正しい改名によつて幾多の困難がある人が幸福に恵まれ、又幸運が招來する
一名によつて運勢が轉化した實例多数の方が[illegible]一幸運を希ふ一人は誰でもできる
[illegible]日本名になつて居ない人は、直ちに見よ！
撰名券進呈　定價一圓五十錢（送料不要）
送金は安全な振替口座へ拂込み下さい小爲替か切手でも差支へなし
東京市豐島區[illegible]
日本姓名學[illegible]

毎月の生理日には いつも、是非！「惠乃玉」を御愛用下さい！
痛み、苦しみなく、樂に、順調にすませる事が出來ます
全國藥店で御求め下さい
定價一圓八〇・一圓四〇
東京市神田區[illegible]
一歩進んだ婦人科藥 複方 惠乃玉

明るく働きませう
田邊藥品
感冒・頭痛に！ノバポン錠
ご婦人の體質にも後害がない 効めが速い…と好評の一歩進んだ製劑です。

化柳病泌尿科
本町五丁目あづま館横入
（本局二三〇四）安部[illegible]

株式名義書換停止公告
來ル拾貳月壹日ヨリ定時株主總會終了ノ日迄株式ノ名義書換及質權ノ登錄ヲ停止ス
昭和拾五年拾壹月
龍山工作株式會社

鐵砲は持てぬ　有様は金丸に限る
（獵銃用品　御用命）
京城府中區[illegible]通一丁目二十七番地
銃砲店　金丸銃砲店

運命鑑定の會
●易學界　心學寮長
絶讃裡に又々 本月三十日迄 日のべ
顏は心の看板
人相は運命を語る
時間　毎朝十時より夕五時まで
朝鮮神宮表參道入口
御成町集會所内

犬
獵犬　番犬　仔犬
上納々
大日本猟犬協會
東京麻布[illegible]

皮膚科　泌尿器科　性病科
（入院室完備）
京城府[illegible]町
醫學博士　金應允
金應允醫院

正しき月經促進新藥
エムサン
月經不順　月經過少　月經異常　無月經
内用・副作用なし
名古屋衛生研究所

色が良くて つきよい
トモエクレヨン
全鮮有名文具店にあり

鐵管螺子切機械
兼用ボールトカッター
精密工具
工作機械
幸機工業株式會社
大阪市北區[illegible]電話北2016・4564番

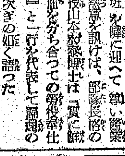

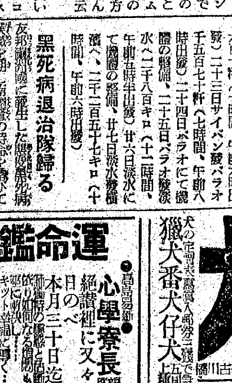

不動產登記法第四十九條ノ二ニ依ル公告
昭和拾五年[illegible]
慈城出張所

不動產登記法第四十九條ノ二ニ依ル公告
昭和十五年十一月二十日
慈城出張所

家庭

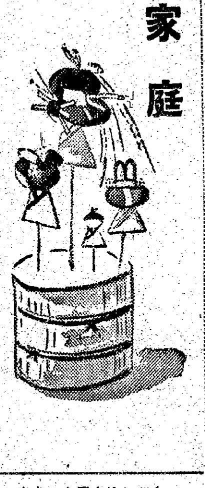
カツトは山田ミキ女史

先づ清潔の訓練 鍛錬道場の整頓振り

「志願兵訓練」の見學記(四)

特派員 D記者

一行の黄食がすみますと、班長が敬禮 特甲上三人の教官達の親切な説明をきゝながら所内を

見學さ させてもらひました。正午には必ず會食をいたゞくのですが、丁度一行に見てもらふために一部の志願兵達は會食をとらずに待つてゐて、私共一行が廻りはじめますと食事當番の運んでゐるところから見せていたゞきました。志願兵達の職員兼食堂の入口には『誠實』『正直』『元氣』と大きな字で書いて貼つてあります。また明治十五年、明治大帝より軍人に賜はりました五ケ條の御勅諭(忠節、禮儀、武勇、信義、質素)もどこからでも眼につく入口の壁にはつてあり、この御勅諭の言葉を體しこれを日常生活の上に行はしめ、皇國臣民としての精神鍛錬に力を注いでゐるのであらうといふことをはつきり知ることが出來ました

當番が 配給しました後 六人の炊事當番がマスクをかけて御飯とおかず、お茶を運びます。各自アルミニウムの食器を出して待つてゐますが、皆の坐つてゐる姿勢は實に行儀が正しかつたの一言につきます

組長一人が直立不動の姿勢で教官をお待ち申してゐます。教官がずーつと見廻りまして食事をしてよろしいと申されますと一同は『いたゞきます』と元氣そのもののやうにはりきつた大きな聲で答へて、食事をするのですが、食後には各自の持つてゐるクレオソートを必ず服用するとのことでした とにかく美味しくそしてほがらかに、しかも正座して食事をする一同が幸福の絶頂にゐるやうに羨ましく思はれました。充分に咀嚼する、そして一粒々々の米、麥に感謝しつゝいたゞくのですからどうして不味いことがあるでせうか

『生活指導』にも力を入れてゐます例へば内地における昔の武士の家庭生活と同じく、食事の禮儀作法などやかましく申してゐます、田舍から來てゐるものの中には兩親の寫眞を食事前には必ず出して、それに禮をしていたゞくものもゐます、食後の食器洗ひも各自にやらせます、手洗ひ、入浴まで子供に教へるやうに、ときには母の心になりときには父の立場に立つてやさしくきびしく致します、また先生や先輩の立場に立つて相談相手にもなります、現在部屋が足りなくて定員十二名のところへ二十名以上入つてゐますが、毛布のかけ方から

疊み方 まで面倒を見ます、そして五十名を一組として主任教官がついてゐまして、一週間に二度〃績け〃の會を開きます、日常生活すべての部分から取材して親心になつて、ひきかせ ます』どこまでも熱をもつて説明なさる教務のお話をきゝつゝ廊下や室内え一巡致しましたが、壁際のかさ、戸棚、どこをどうひつくりかへしてみたとしても、ほこり一つ見えず、全く清潔の二字に盡きます

次に案内されましたところは醫務室です、丁度マラリヤ治療者十四五名が診察を受けてゐるところでした、そこにも獻身奉公と大きく書き出してあります

『保健狀態は害虫保菌者が多く立派な體格はしてゐますもの〃、マラリヤ、皮膚病者も相當ゐましたが、最近は殆どゐません、この醫務室に大概の設備はしてありますから簡單な手當は充分出來ます』

以上の說明をきゝ終へて一行は訓練場に出ました【寫眞=訓練生の食器洗ひ(上)と醫務室】

(季節の鍋料理) 水炊き

水炊き(京) は鷄肉を綺麗に洗ひ、たつぷり用意して一寸五分位の長さに揃へて切り淺い鉢に綺麗に盛りつけお皿にのせ食卓に運びます 牛肉は五人分で五十匁位を普通に切り、薄切り生姜も少々用意しておきます お鍋に湯(昆布出汁ですとなほ結構)四合を煮立て醤油茶匙一杯半と肉と生姜を入れ、再度煮立ちました處で、水菜を入れ、煮ながら柑子醤油又は生姜醤油で頂きます。水菜は歯ざわりのよさを頂くのですから煮過ぎないやうに少しづゝ入れます

お料理を再出發 (二)

素面のお客に 出す時の心遣ひ

價格が限定されてからの料理といつても從來と違ひはありません、たゞ今迄のやうに飛切り

上等の 材料を使ふことが出來ないといふ嘆みはあります、市場へ買出しに行くにも昔のやうに薄暗い頃から出掛けて生きの良い魚を選ぶなんて事も出來ない、これは市場が開く時間が一定されたので買ふ時は皆一緒ですから生物も鮮度に於ては差がない、しても昨今は高い物は避けるやうにしてゐます

とんな調子ですから最近料理屋で使ふ材料は家庭で使ふものと大して變りはありません、ですから前のこと料理番は味付けに苦勞する譯ですよ、味だけは金銭際落とす譯には行きませんからね、ですから私共は今まで九品出してたもの今では七品にしてる譯です

はじめに出す、つき出し物、吸物

お作り 出します、何故といふにこれ等の品は普通の家庭でも直く作れる料理ではあるし、お客様もまだ素面ですからね、お作りが出て焼物、酢物の時分にはいゝ加減お客も醉つて來られるのです、ところが最近は御存知の通り酒も不足であまり、醉ふ程お客様も存分に出し上る譯にはゆきませんから、さうなるとやはり料理が第一になります

うちでやつてる豚の角煮など朝鮮に於ける日本料理として多分に郷土色を盛つたものでもありますから今迄通りやつてゆきます、まあ今迄は材料が板前に仕事をさしてくれた様なものですがこれからは普通の材料を如何に捌いてゆくかゞ今後の板前の頭の問題ですね(京城旭町岸の家廳幸一氏談)【寫眞=同氏の板前姿】

女工が 女手に變る

『女工』といふ名は粗野でもあり侮蔑的で、新時代の產業戰線に飛躍する女性の呼稱としてふさはしくないといふので、日本產業文化協會では之に代る呼稱を募集し二萬三千七百七十七語の應募呼稱より審査委員會を開いて決定されたのは『女手』といふ呼稱でした

家庭メモ

金物の良否 見分け方と使ひ方

最近家庭用金物類はとみに不足して仲々手に入りませんが、現在手持の品物を大切に使ふやうにしなければなりません、この頃は出刃や薄刃が少くなり、これらの中間をとつた刃物が多くなりましたがよく普通の台所ではこの一つの庖丁で魚でも野菜でも、まだかたい物でも柔い物でも何でもかまはずに使ひますがこれではどんなに切味のよい庖丁でも一ぺんで駄目になります、それから金物類を永持させるには絶對に錆させないことです、次に金物類の良否鑑別を二三お話しませう

ハガネ のみで作つた薄刃物は厚さが均一で爪ではじいて冴えた高い音のするのが良く、サビナイ庖丁は普通の鋼鐵製のものより切れ味が鈍いものです

家庭用鋏 は和紙や濡れ紙の裂に切れるものが良い、ナイフ類は種々の細工を施したものが多くありますが、これは單なる裝飾で大切な所は刃身とカシメで刃身の厚さや幅は成るべく厚く廣いものがよく、カシメは緩く開閉してがたつかないものを選びませう、家庭用

バリカン は外鐵上齒と下齒がそろつてるのがよく、細い木綿を水に濡らして切れ味のよいものが良品です(京城本町關秀金物店主談)

☆ ☆ ☆

新体制夫人 家庭報國 (9) マキ・ハチロー

紙上病院

貧血か充血か

【問】五十歳の男兩形。顔面常に蒼白、時々ポーッとして目まひ有り、血壓は百七十から百八十位、腦貧血の症狀なりといひ何れが本當でせうか(京城一愛讀者)

【答】それは主として血壓の高いためだと思はれます、尤も血壓の高まるのは色々の疾病の結果に因ることが多いので、例へば全身の動脈硬化症のためとか、又は慢性腎臓炎のためとかで、從つて貴下の眩暈とか卒倒さうになる際の腦の異常感は單に血壓だけの爲でなく、その血壓の高まる原因のための症狀にも因るものと思はれます、それで貴下の腦の異常は腦貧血の症狀や反對に腦充血の症狀でも何れも起り得る譯で、要はその原病を確めることが最も必要かと思はれます(本田博士)

敗血症の特殊療法

ズルフオン・アミド劑が發見されてから、それが特效を奏する敗血症、産褥熱その他の危險な病氣から救はれたものが世界中で何萬あるか知れない、ところが、こゝに、それに劣らず有效であるといはれる特殊な療法が米國フイラデルフイアのジョージ・ミレイ博士によつて報ぜられてゐる、それは患者の靜脈から一定量の血液を採り、九—一五秒間、人工太陽燈の紫外線で照射し、直ちに、もとの患者の靜脈に返しておくのである、採取する血液の量は、その人の體重や症狀によつて定められるのである。尤も、この方法は以前にも試みられたことがあつたが、照射する間たえず血液を攪拌する特別な裝置が不完全であつたゝめ成功しなかつたのであつて、今回或る電氣技師の考案によつてそれが改良された結果成功を見たのである。報告によると、葡萄狀球菌、連鎖狀球菌その他種々の病菌による症患者二十七名中二十二名が快癒し、また、この療法を受けた産褥熱患者の總ては敗血症にかゝることなくして全快したといふ

お乳の汚點拔き

お母さまや赤ちやんの胸を汚すお乳のしみ或は飴やキャラメルのしみは、大根卸しをおろしてその汁と一緒に布の上にのせ、歯ブラシで輕くしづかにこするととれます、かうしてあとは清水ですゝぎ布の上からコテをあてゝおきます

▽三中井
◇國民總力聯盟主催 大政翼賛會後援國民總力ポスター展覽會(二十四日まで…五階六階催物場)

▽丁子屋
◇綠旗聯盟婦人部主催『娘の生活』展(廿三日から廿九日まで…四階ギャラリー)

本社特選 北形十人拔大碁戰

第六回 島村五段四連勝五回目

持時間各九時間 一分以内切捨
消費時間 白…黑…

五一と	十四
五二は	十三10
五三と	十六6
五四ほ	十二39
五五と	十七9
五六と	十二2
五七に	十1
五八ち	三10
五九ほ	四21
六〇ほ	四4
六一へ	三10
六二り	四28
六三ち	二4
六四と	四34 1

五段 島村利博
四段 中川新
(先相先 二目中押)

いろはにほへとちりぬるをわかよたれそつ

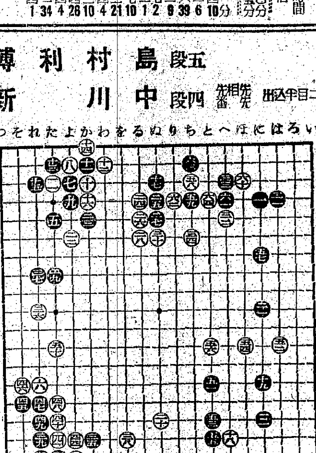

一二三四五六七八九十十一十二十三十四十五十六十七十八十九

白豫ての狙ひ決行

評解 七段 小野田千代太郎

◇黑五一は白からこの點にトベれて下邊の模樣を擴大されるのを防ぐと同時に、右邊の自己の模樣を擴張しようといふのである。白が透さず五二の打込を敢行したのもそれを妨げる爲に外ならない。この時黑五三と打つたのは、如何なる意味か、評者に對局者の意中を付度して貰はう。

(解說)黑五三で「にノ十二」にツケて白を右邊に壓迫し外勢を獲得して見ても、この形勢では白に實を喰はれるばかりで感心しない、そこで黑は五三と打ち白を(參考圖(1))に對して五五に受ければ、參考圖(1)の如く打つて白を攻めようといふのである。從つて白は五五に受ける譯に行かない。以下黑五七迄は當然のコース。

◇白五八と上邊に打込を敢行した。これは前に述べた如く、白が三一、三四、後手に甘んじたのも三一の打込みが存在するからである。勿論中川氏とてこの打込みは豫想してゐたであらう。

(解說)黑五九とツケた時、白六十とツケコシたのがこの場合の好手防である。黑六一の受けはこの

參考圖(1)

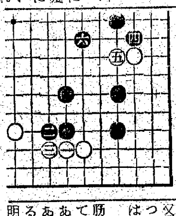

參考圖(2)

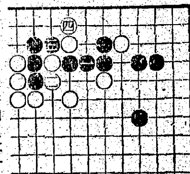

一手、これを「ほノ四」にオサへると、白「とノ三」にツキアタられて黑は窮する。

◇黑く白六二のハネ込みが、これ又好手筋である。黑六三も斯う打つ位のもの、これを六四にツグのは、參考圖(2)で黑が惡い。

◇この處白は六十、六二とツケ筋の連發である。黑は六三とツケて左右の連絡を保つてゐるやうであるが實は連絡してゐない意味があり、結局十七以下の三手を強ゐる事になつた。その手順と理由は明日の紙上に。

JODK ラヂオ

廿一日(木) 第一放送

朝の部

午前六・五〇 ニュース
七・〇〇(東)時報
七・〇一(東)支那語講座 士官 申一
七・三〇(城)朝の修養 佐伯有義 船穗の動(一)
七・五〇(城)京城府報、天氣豫報
七・五一(東)ラヂオ體操
九・二〇(城)家庭日誌 氣象通報
九・四五(大)幼兒の時間 ナシトウタ「コリストキノミ」オハナシ 江上ツキ
一〇・〇〇(城)衛生メモ
一〇・二〇(東)家庭の時間 木炭の合理的な使ひ方 林學博士 三浦伊八郎
一一・〇〇(東)小學生の時間 「朗讀と スケッチ」晩秋東京市中吉(?)小學校兒童(指導)加藤郁

晝の部

正午(東)時報、今日のお知らせ
午後〇・〇五(廣)(弘)(秋)俚謠(廣島)(一)櫓擢り唄 石丸俊章 嬰飯謠曲 喜多郡大洲町

夜の部

六・〇〇(東)お話(平壌を除く)日本家庭のうつりかはり 工學博士 藤島亥治郎
六・〇〇 サキソフオン(ハワイアン・ギター)獨奏(平壤)(一)サキソフオン獨奏(イ)憧れの故郷(ロ)羊飼ひの唄(ハ)日陽(ニ)(ハワイアン・ギター)獨奏「ハワイ民謠集」(イ)ハワイの唄(ロ)イミキ・マリー曲(ホ)ワルツ(ニ)ハワイの錦(ヘ)別れの曲 清水榮德(ピアノ伴奏)清水鑑榮
六・二〇(東)コドモの新聞
六・二五(東)講演 唄の思ひ出 島田俊男
六・四五(東)產業ニュース

二・〇〇(東)小學生の時間 三義 喜子
三・〇〇(京)婦人の時間
三・二〇(東)ラヂオ體操 愛國詩歌の鑑賞(五)「支那事變の短歌」
文部省國語監修官 加藤 將之
四・〇〇 ニュース、氣象通報 (釜山・清津・裡里)健康紹介

〇・三〇 ニュース
一・一〇(城)家庭の時間(朝鮮語)•釜山・清津・裡里 家庭講話
代(秋田)本荘追分(唄)加納初(尺八)富山清藏 田巻次郎(相手)木田林松榮
田眞一(弘前)津輕小唄(唄)原
關西郷(三)俳けづり唄 廣島 長安郡 山村 代田重一、本

(平壤)清水 榮德

六・五五(東)カレントトピックス
七・〇〇(臨)ニュース・天氣豫報
七・二〇(城)總督府の時間 國民總力運動と其の機構 國民總力聯盟 總務部長 信原 聖
七・四〇(大)實話に聽く(リボート演藝)小虎猴族實錄 中茂司、野口義天、JOR・BK
八・〇〇(東)ピアノ獨奏 曲 明の長調作品 三十二=ベートーヴェン作曲 —「第一樂章」アレグロ・コン・ブリオ「第二樂章」アダヂオ・コン・モルト・エスプレッシオーネ「第三樂章」メヌエット「第四樂章」ロンド・アレ グレット 井口基成
八・二〇(東)合唱(一)歩くうた(二)明るい仲間(三)響の鳴(指揮)唐端 勝 帝國放送合唱團 解說 唐端勝
八・四〇(東)講演 農村と婦人の力 帝國農會參事 石 幸雄
九・〇〇(新京より)滿洲國だより 鮮日 羅
九・二〇(東)時報・ニュース
九・四〇(東)ニュース解說(城)氣象通報・ラヂオ・メモ・明日の番組
一〇・一〇(城)地方へのニュース

第二放送

午後〇・〇五 行進曲集(レコード)
六・二〇 家庭の時間 家庭講話の再生
六・〇〇(一)お話 日本家屋のうつりかはり 藤島亥次郎
六・〇〇 サキソフオンハワイアン
六・二〇 新兵器知識(三)潜水艦
六・四五 母の學校 悲祭
七・〇〇 總督府の時間 講演 東洋の語
七・一〇 講演 最近の日本文學
八・〇〇 放送劇 徐聖
八・二〇 洋琴と笛 金澤 舞台
八・五〇 洋琴と笛 金本永根
九・〇〇 歌謡 劉 奉根 崔貞姫
九・二〇 中等國語講座 金鳳姫

李 敏 澤
吳 一 承
崔 根 晩 相 淳

明日のきゝもの 廿二日(金)

午前九・四五(大)幼兒の時間 對話「オ米のオハナシ」大阪愛光幼稚園兒
一〇・二〇(城)蓄膿積の冬期貯藏法 阪井 源治
午後〇・〇五(大)吹奏樂 舞鶴海軍々樂隊
六・〇〇(東)國史劇「武士の面目」 寶 勝他
八・〇〇(東)ラヂオ青年常會
九・二〇(東)朗讀「雛」 和田アナウンサー

東西對抗大棋戰

本紙獨占 全高段者を總動員

加藤五段二局勝三局目

第十回 香落 七段△山本樟郎 五段▲加藤慶次 (圖は前局五三金迄)

持駒 △山本氏 五歩桂金飛

持駒 ▲加藤氏 歩金

△二二玉15 ▲三三金13 △二一玉18 ▲二三金3 △四九飛
▲二三銀2 △同 飛 ▲同 金 △同 玉 ▲五五角
△同 歩 ▲二三歩 迄にて加藤五段の勝
(指手百十八手) 消費時間(△山本氏 五時間五分 ▲加藤氏 四時間五十分)

激戰の幕閉づ

觀戰記 八段 荻原淳

前局面に於ける下手の强襲五三金に對して、山本氏は三三玉と避けた。此處で五三同角と指した場合の變化を述べると、(1)五三角同桂成、同玉、四四角、五二玉、五三金(六二玉なら五五角出、同玉、六二銀で即詰)同玉、四四角、五二玉、二三金で早い。四四角で、四四歩なら(ロ)五一玉なら五五角出、同歩、六二銀、同飛、同金、四二玉に五二飛、六二銀、同飛、同金、四二玉に五二金、同金、五二玉(四四同銀は五三桂成)五三桂成、同玉、四四角(五二玉なら前のやうに五三角、四四歩で)(2)の四四歩の方が粘り強い。(1)の五三角同桂成、同玉は四四角の時に、四二玉とされ、二三金で前とうなので(2)の四四歩の方があるが捌りの俱もなく、残分優つて同歩、四二金、同玉、七二飛と打ち(イ)で次に五五角、六三玉、五五角(ロ)四一金、同金、三三角成、又は三三金で打つて詰める手があり、三六桂と取められる手は、ちょうこ二三玉に加藤氏は三三金と打つて、二三金と先づ

五三角打の味で防げてゐる。何れ銀得をする。上手の二二玉で四一玉だと前述の五五角切りの筋を利用されて面白くない。山本氏は敵に、三三桂成の筋があるから到底防戦困難と諦めて、四九飛の一擊を下し、二九金の飼結を見せて務かした。例へ二二金と受けても三三桂成、又は二三金、同玉、三三歩で如何とも難い。次に加藤氏は一寸考へて讀み違ひなきを確め得て、二三銀と打つた。これで即詰となり、絶對の勝局である。以下上手二二玉から上手五五角同歩まで必然の運びとなり、二三歩と打つた局面で如何に逃げても詰むで絶局となる。終りに武運拙かつたといへ、老練山本七段の向に廻らぬ努力と、新人加藤五段の闘志滿々たる對局振りで、能く敵の攻擊を甲胄つた見事な出來榮えに敬意を表して筆を擱かう。

木村名人講評

上手事こゝに至つては何れを選んでも、敗局たがまだ五三同角となる方が幾分の紛れが殘されたと思ふ。下手三三金からの寄せは當然とは云へ、よく手順を讀み切つてゐる。この將棋を一言にして云へば作戦自といつても過言でない。それは香落といふ缺陥のある左翼に玉を圍つたことが根本の棋理に違反するからで、このため、貴重な銀が一筋の防ぎに餘儀なくされ、玉の守備は、頓に薄弱化するに至つた。中盤下手の七八歩に上手は五三角に自重すべきを、四四桂、三六桂の無理攻めが自然に崩潰になつて大勢を損し終盤の努力も甲斐なく、これが緊を及ぼして潰えるに至つた。下手が、獨特の固形から終始守勢を確立したのは、光響充當な態度と云ふべきで、技の充實振りが感ぜられて頼もしい。

(本日指手の盤面)

持駒 ▲加藤氏 飛銀

徳永小兒科 入院隨意
醫學博士 德永 勲
西小門町41(裁判所裏通) 電話(光)1960番

醫學博士 古城憲治
賛化病院 京城府明治町一丁目 電話本局(2)五九〇一・二番
入院隨意 普通病室及 内科 小兒科

化膿性疾患の完璧療法
難症の痔疾 頑强な化膿性疾患 惡性の淋毒性疾患
カミツクスは、植物根中に含有さるゝ膠質硫黃を獨自の操作によりアルカロイド結合の儘抽出完成せる發明的强力滲透治療劑にして、膠質劑特の迅速旺盛なる滲透作用により生體代謝機能に寄與して速かに之を振起し、自然治癒能力の强化、抗病力の增强、代謝の旺盛等、遙かに内服を凌ぐ生化學作用を發揮すると同時に、組織深部に達する完璧の殺菌、鎭痛、消炎作用を發揚する結果、單に患部表皮に塗布するのみにて諸種の病原菌を殲滅し、化膿性難症に極めて適正治驗を奏し根本的に短期治癒を構成するを特徴とする、隨つて本劑は、左記症状に對し、劃期的な治療意義を體現せるものと推奨され、醫界各方面に應用さる
特に淋疾治療に於ける簡易、短期の治療效果と副作用の絶無を激賞され、膠質醫學の獨自性を誇る
淋疾治療には本劑二瓦をグリセリン又は清水を急性は十倍慢性は二倍に薄め朝夕二回尿道へ注入(五分間)する一方患部全面表皮へ振り掛け滲透せしむ、痔疾、化膿性疾患は患部へ塗布一日二回
急性 慢性 短期治療劑 カミツクス
製造發賣元 東京市京橋區槇町一ノ五 合名會社 山救神光堂
總代理店 東京市日本橋區横山町10 花生堂藥品部
定價 10瓦 ¥1.20 20瓦 ¥2.30 50瓦 ¥5.00 100瓦 ¥9.75
カミツクスの滲透療法

東京銀座 資生堂
興亞日本の女性に贈る
ビタミンADBE含有
スキンクリーム 資生堂 スキンローション
若き日本の女性にふさわしい健康美をつくるビタミン
A・D 肌アレをなくしシミを除き、肌に適力を與へ血色をよくする
B・E 肌の活動を旺盛にしシワをなくしお肌をすべらせる
すべてをこの一瓶にこめて
内地定價 各一円・一円五〇(大)・七〇セン

公眼科
京城府蓬萊町十丁目 電話光③四〇〇〇番
醫學博士 公炳禹

マルピー ⓟ 痔 12
アルコリン
包裝 錠劑 坐藥 軟膏
全國到る所の藥店にあり
製造發賣元 大日本製藥株式會社 本店 大阪道修町・支店 東京本町

碁! 負けつづけ ノーシンのんで 勝ちつづけ

セーラーインキ
最高の品質 最低の價格 二円より
セーラー萬年筆

内科胃腸病 腦神經科 北島醫院 京城本町四丁目一五五 電話本局②三二七四番

3倍強い 丹頂 齒ブラシ
齒の内側が痛快に磨ける獨特の中高植毛です
東京 大阪 三榮商會

結核
醫學博士 成田夬介先生創製
肋、腹膜炎特殊注射劑
ツベローゲン
1、結核病變の進行を抑制し自然治癒を促進す
2、赤血球沈降速度を速かに正常に復せしむ
3、新陳代謝機能を旺盛ならしめ抵抗力を强め心身を爽快にし食慾を增進し、安眠を得せしむ
4、喀痰量を減少し咳嗽を鎭め盜汗制止に特効あり
5、胸部痛壓迫感を去り解熱鎭靜作用を有す
用量 毎日一回二〇〇〇を皮下内注射
包裝 二〇〇〇 五管 一〇管 二〇管 五〇管
植村製藥株式會社 京城府新町